

平成25年度

ここの予算

(富士見町予算書附属資料)



 富士見町

平成25年度 ことしの予算 | 目次

目標 0

町民に開かれた親しみのある
行政をめざして

広報広聴活動費	5
区・自治会関係費	5
ITターン事業	6
結婚相談事業	6
定住促進事業	7
住民基本台帳ネットワークシステム事業	7
戸籍総合システム事業	8
庁舎維持管理費	8
丸山墓地公園管理運営事業	9
議会運営費	9
選挙費	10

目標 1

人と自然が共生する環境の
整ったまちをめざして

一般廃棄物処理事業	10
南諏衛生施設組合負担金	11
諏訪南行政事務組合負担金	11
リサイクル推進事業	12
町単土地改良事業	12
社会資本整備総合交付金事業	13
土地改良施設維持管理適正化事業	13
農地・水保全管理支払交付金事業	14
交通安全施設整備 道路標識等設置	14
道路維持修繕事業	15
耐震補強事業	15
下水道統廃合・維持管理事業	16

目標 2

いきいきとした活力のある
産業のまちをめざして

農作物有害鳥獣対策事業	16
中山間地域直接支払事業	17
林業振興事業	17
新規就農者支援事業	18
農地流動化促進事業	18
花と心の里山推進事業	19
信州森の小径整備事業	19
八ヶ岳観光圏整備事業	20

目標 3

健康で生きがいのある福祉の
まちをめざして

予防接種事業	20
母子保健事業	21
各種健診検査事業	22
後期高齢者医療関連費	22
国民健康保険特別会計繰出金	22
社会福祉協議会助成事業	23
福祉のまちづくり事業	23
地域生活支援事業	23
福祉医療費給付事業	24
自立支援給付事業	24
おたっしや生きがい生活支援・地域支援事業	24
老人福祉施設等の管理運営	25
地域包括ケア実践モデル事業	25
諏訪広域連合介護保険関連負担金	25
高齢者クラブ地域支え合い支援事業	25

目標 4

子育てを支援し、豊かな人間性を育む
保育、教育、生涯学習環境の整ったまちをめざして

保育園の運営事業	26
児童クラブ事業	26
親子すくすく広場（母子通園施設）事業	27
子育て支援推進事業	27
児童手当費	28
病児・病後児保育事業	28
「教育の町」推進事業	29
学校教育支援の充実	29
子ども会育成事業	30
館報事業	30
生涯学習活動事業	30
男女共同参画推進事業	30
コミュニティ・プラザ管理運営費	31
図書館管理運営費	31
博物館管理運営費	32
各種スポーツ大会・教室開催事業	32
スポーツ活動育成開催事業	33
スポーツ施設管理運営・整備事業	33
高原の縄文王国収穫祭	34
歴史民俗資料館管理運営費	34
井戸尻考古館一般経費	34

目標 5

安心・安全なまちをめざして

消火栓器具・防犯費	35
応急手当普及啓発費	35
消防団活動支援事業	36
地域防災支援事業	36
防災施設整備事業	37
防災行政無線費	37
木造住宅耐震改修促進事業	38
住宅リフォーム支援事業	38

資料

一般・特別・企業会計予算一覧表	39	児童・生徒及び学級予定数一覧表	54
一般会計予算款別一覧表（歳入）	40	園児予定数一覧表	54
一般会計予算款別一覧表（歳出）	41	新規事業と主な施策	55
一般会計歳出款別財源内訳	42		
一般会計予算一般財源額	43		
一般会計予算性質別前年度対比表	44		
一般会計予算性質別分類表	45		
一般会計予算項目別節別集計表	46		
一般会計予算歳入別構成割合	47		
一般会計予算町税構成割合	47		
一般会計予算目的別構成割合	48		
一般会計予算性質別構成割合	48		
町税の住民負担状況	49		
福祉施策等一覧表	50		

- 目標 0
- 目標 1
- 目標 2
- 目標 3
- 目標 4
- 目標 5
- 資料

事業の6つのテーマは町総合計画の分類分けと合わせました。

町民に開かれた親しみのある行政を目指して

広報広聴活動費

機務課 文書情報課
TEL/0264-43-3331
E-mail/socum@town.fujimi.jp

<広報>
町では、広報ふじみホームページより行政情報をお伝えしています。広報ふじみは、昭和43年7月に発行されました。第31号に「広報ふじみ」、15日に「広報ふじみお知らせ版」（公民館報に付添）を発行しています。ホームページは平成8年度にスタートし、平成22年度に変更しました。

<広聴>
町長への手紙などにより、住民のみなさんの意見、要望、提案をいただき、町政に活かします。

【主な経費】	
広報ふじみ印刷費	4,911 千円
広報ふじみお知らせ版	1,403 千円
ホームページ掲載料	2,304 千円
町長への手紙	79 千円
	8,777 千円

【財源】
町の負担（一般財源） 8,777 千円

「事業の説明」の見方
左のようなページ構成で今年の今年の事業を説明します。
すべての事業が掲載されているわけではありませんが、生活に直結した事柄を抜粋して説明しております。

事業のための予算の内訳を、経費（歳出）と財源（歳入）に分けてあります。（人件費は除いてあります）

区・自治会関係費

機務課 庶務人事課
TEL/0264-43-3332
E-mail/socum@town.fujimi.jp

町内に27ある区や集落組合と連携して「協働のまちづくり」を進めるための補助金です。区や集落組合は、それぞれの地区ごとに自発な地域社会の形成や運営、また共有資産の維持管理等のために、地域の住民の手により自主的に創られてきた仕組みですが、町行政の運営とも密接な関係にあります。町では、区や集落組合が元来より有する住民相互の「連絡調整機能」や「協力・協働」を基本とする自主的な地域運営の仕組みと連携し、地域独自の取組みを支援するとともに、行政への要望とりまとめや道水路等の日間的管理、文書等の配布回収、安心・安心のための防災活動などを依頼しています。

【主な経費】	
区及び集落組合振興補助金	20,596 千円
	20,596 千円

【財源】
町の負担（一般財源） 20,596 千円

事業名

担当する、係名と直通電話、Eメールを表示しました。

6つのテーマに分類しました。

広報広聴活動費

総務課 文書情報係

TEL/0266-62-9321

E-mail/soumu@town.fujimi.lg.jp

<広報>

町では、広報ふじみとホームページにより行政情報をお伝えしています。

広報ふじみは、昭和43年7月に発刊されました。

毎月1日に「広報ふじみ」、15日に「広報ふじみお知らせ版」（公民館報に折込）を発行しています。

ホームページは平成8年度にスタートし、平成22年度に更改しました。

<広聴>

町長への手紙などにより、住民のみなさんの意見、要望、提案をいただき、町政に活かします。



平成25年1月号

[主な経費]

広報ふじみ印刷費	4,911 千円
広報ふじみお知らせ版	1,483 千円
ホームページ掲載料	2,304 千円
町長への手紙	79 千円
8,777 千円	

[財 源]

町の負担（一般財源）	8,777 千円
------------	-----------------

区・自治会関係費

総務課 庶務人事係

TEL/0266-62-9322

E-mail/soumu@town.fujimi.lg.jp

町内に39ある区や集落組合と連携して「協働のまちづくり」を進めるための補助金です。

区や集落組合は、それぞれの地区ごとに良好な地域社会の形成や運営、また共有資産の維持管理等のために、地域の住民の手により自主的に創られてきた仕組みですが、町行政の運営とも密接不離の関係にあります。

町では、区や集落組合が元来より有する住民相互の「連絡調整機能」や「協力・協働」を基本とする自主的な地域運営の仕組みと連携し、地域独自の取組みを支援するとともに、行政への要望とりまとめや道水路等の日常的管理、文書等の配布回収、安全・安心のための諸活動などを依頼しています。



平成25年初区長会の様子



[主な経費]

区及び集落組合振興補助金	20,596 千円
--------------	-----------

[財 源]

町の負担（一般財源）	20,596 千円
------------	-----------

I Uターン事業

総務課 企画統計係

TEL/0266-62-9332

E-mail/soumu@town.fujimi.lg.jp



長野県が実施している「田舎暮らし楽園信州」のイベントや「移住相談会」へ参加しながら、富士見町の魅力を発信し、富士見町への移住を促進します。

また、宅建協会との協働により空き家バンクの運営を行い、空き家の有効活用を図るとともに、定住希望者に様々な移住関連情報の提供を行なうことで、人口の維持増加及び活性化を図ります。

[主な経費]

楽園信州イベント参加 148 千円

[財 源]

町の負担（一般財源） 148 千円

結婚相談事業

総務課 企画統計係

TEL/0266-62-9332

E-mail/soumu@town.fujimi.lg.jp

幸せな結婚を目指し「婚活」（結婚活動）に取り組む独身者の相談を受付、「出会いの場」を提供することで既婚率の向上を目指します。

結婚相談所では、相談員が「結婚に対する希望・悩み・不安等」についてサポートする他、良きパートナーの紹介や、独自に企画したすてきな「出会いのイベント」プレミアムパーティーを開催し、積極的な情報提供を行います。



独身の男女に出会いの場を提供します

[主な経費]

相談員による結婚相談 228 千円
 出会いのイベント
 （プレミアムパーティー） 547 千円
 相談員セミナー研修 402 千円
 1,177 千円

[財 源]

町の負担（一般財源） 1,177 千円

定住促進事業

総務課 企画統計係

TEL/0266-62-9332

E-mail/soumu@town.fujimi.lg.jp

新築住宅への補助による人口増政策



少子高齢化の進行と人口減少社会の到来は、私たちの生活する富士見町にも新たな課題を投げかけています。

人口の減少は、負のスパイラルとして私たちの生活に大きな影響を与えることが予想されます。

富士見町に若者が定住することで、人口の維持増加が図られるとともに、産業や経済が発展し、豊かさに裏づけされた安全・安心して暮らせるまちづくりが実現します。

富士見町に定住する若者や、ターンした若者が、町内に自らの住宅を新築した場合の補助金制度を新設し、活力に満ちたまちづくりを進めます。

〔主な経費〕

新築に対する補助金 7,500 千円
(1件:500,000円、15件分)

〔財 源〕

町の負担(一般財源) 7,500 千円

住民基本台帳ネットワークシステム事業

住民福祉課 住民係

TEL/0266-62-9112

E-mail/juufuku@town.fujimi.lg.jp

住民基本台帳ネットワークシステム(通称:住基ネット)は、地方公共団体と行政機関で個々の住民を特定する情報を共有・利用することを目的として稼働している全国ネットによるシステムを運営するための事業です。

このシステムにより住民基本台帳カード(住基カード)を取得することにより公的な身分証明書として利用できるとともに、さまざまな申請や手続きをオンラインで行うことができます。

住基カードに公的個人認証の電子証明書を格納することにより、e-Taxを利用した確定申告が利用できます。

また、年金受給者の現況確認など住基ネットを活用して手続きの簡素化や事務処理の効率化を図っています。

住基カードを多目的に利用できるサービス(コンビニ交付や印鑑登録証明証カードとの併用等)環境が構築されていないことから普及拡大がされていませんが、今後、多目的サービス環境を整備することにより利便性が高まる「住基カード」です。



写真付きと写真なしが選択できます

〔主な経費〕

住基カード発行料 158 千円
住基ネットワークシステム保守料 572 千円
住基ネットワークシステム使用料 458 千円
1,188 千円

〔財 源〕

町の負担(一般財源) 1,188 千円

戸籍総合システム事業

住民福祉課 住民係

TEL/0266-62-9112

E-mail/juufuku@town.fujimi.lg.jp

戸籍総合システムは、戸籍情報を磁気ディスクをもって調製するなど戸籍事務をコンピュータによって取り扱い、住民サービスの向上、事務の効率化を図るために導入しているシステムです。

この戸籍総合システムのコンピュータの更改にあたり、戸籍事務に係る経費削減及び効率化を図るため、諏訪管内の関係市町村では、市町村が相互に共通する戸籍事務のコンピュータの一部を共同利用するためシステムを構築し運用します。

また、法務省が災害時における戸籍の正本及び副本の同時滅失を防止するため、戸籍制度の全国統一かつ安定的な運用を担保することを目的として、戸籍副本データを遠隔地で保全・管理する副本管理データ管理センターを設置するのに伴い、市町村側の戸籍副本データ管理システムを構築します。

【主な経費】

戸籍情報システム	5,618 千円
戸籍副本データ管理システム	2,350 千円
	7,968 千円

【財 源】

町の負担（一般財源）	7,968 千円
------------	----------

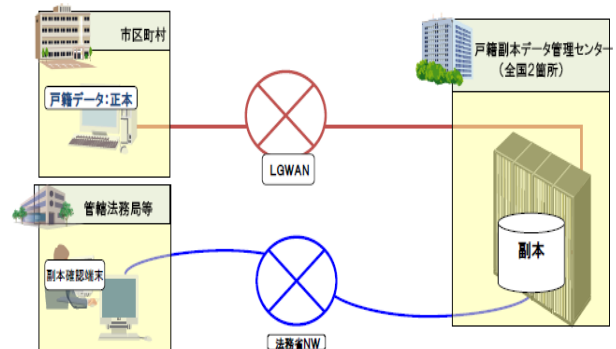

庁舎維持管理費

総務課 管財係

TEL/0266-62-9325

E-mail/soumu@town.fujimi.lg.jp

町の庁舎の建物本体、機械設備等の管理運営を行い、より多くの町民の利便が図れるよう維持管理を行います。

また、災害時の防災拠点となる庁舎も建設から二十数年が経過し、施設の不具合箇所が目立っています。特に外壁タイルなどの剥離・剥落が見られる状況から、庁舎南面に引き続き北面の外壁改修工事を施行し、安心・安全な建物にするための整備を行います。



富士見町庁舎北面

【主な経費】

庁舎北面外壁改修工事費	115,400 千円
その他修繕費	3,400 千円
庁舎管理	19,746 千円
その他経費	1,152 千円
	139,698 千円

【財 源】

町の負担（一般財源）	137,759 千円
その他	1,939 千円
	139,698 千円

丸山墓地公園管理運営事業

建設課 生活環境係

TEL/0266-62-9114

E-mail/kensetsu@town.fujimi.lg.jp



丸山墓地公園

- ・丸山墓地公園は分譲開始から、37年余が経過し、経年劣化が進んでいます。利用しやすい環境整備のため、緊急性の高いところから修繕工事を施工します。
- ・墓地の維持管理、使用料・管理料の徴収等の業務は、指定管理者指定により社団法人富士見町開発公社へ委託します。



丸山墓地公園から見た八ヶ岳連峰

[主な経費]

修繕工事等	3,760 千円
指定管理業務委託	805 千円
消耗品費	100 千円
	4,665 千円

[財 源]

町の負担（一般財源）	3,160 千円
使用料、管理料	1,505 千円
	4,665 千円

議会運営費

議会事務局

TEL/0266-62-9403

E-mail/gikai@town.fujimi.lg.jp

目標

0

議会は住民から直接選ばれた11名の議員により構成され、その意思は議会における議決の形で表されます。

議会は議長が主宰し、議案・請願陳情の審査をより詳細に行うために、総務経済常任委員会と社会文教常任委員会のふたつの委員会を設けています。また、議案等の内容によっては、特別委員会を設置し審議します。

その他、議会運営を円滑、効率的に行うための議会運営委員会、議会の活動を「議会だより」で住民にお知らせする議会広報編集委員会を設けています。

議会の活動や会議録は、「議会ホームページ」でも紹介しています。

[主な経費]

会議録調整費	1,211 千円
会議録検索システム運営費	749 千円
議会だより作成費	814 千円
議員報酬	38,475 千円
その他	16,820 千円
	58,069 千円

[財 源]

町の負担（一般財源）	58,069 千円
------------	------------------



〈本会議〉町民からの請願に対する審議を多くの方が傍聴

選挙費

選挙管理委員会事務局

TEL/0266-62-9403

E-mail/senkyo@town.fujimi.lg.jp

私たちの生活や社会を良くするためには、私たちの意見を反映させてくれる代表者が必要であり、その代表者を決めるのが「選挙」です。選挙によって選ばれた人は、国民や地域住民の代表となり、公正平等にすべての人の幸せを目指した政治を行います。

今年度は、参議院議員通常選挙及び富士見町長選挙が行われます。選挙管理委員会は、適正な選挙執行とより多くの方の投票参加に努めます。

また、富士見町明るい選挙推進協議会では、きれいな選挙と投票参加の啓発活動を行っています。

[主な経費]

参議院議員選挙費	9,600 千円
富士見町長選挙費	6,556 千円
選挙管理委員報酬	745 千円
選挙啓発費	348 千円
その他	449 千円
合計	17,698 千円

[財 源]

町の負担（一般財源）	8,098 千円
県委託金	9,600 千円
合計	17,698 千円

富士見町長選挙 投票率の推移

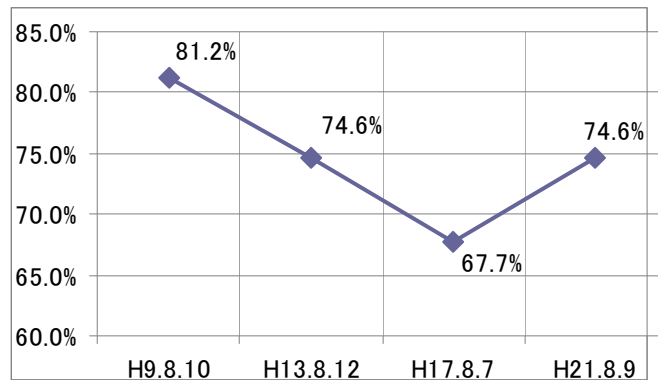

一般廃棄物処理事業

建設課 生活環境係

TEL/0266-62-9114

E-mail/kensetsu@town.fujimi.lg.jp

- ・可燃ごみの収集運搬業務を委託により行います。
- ・可燃ごみの減量の推進を図るため、家庭系可燃ごみの排出量「1人1日当たり300g」の達成をめざします。
- ・生活様式の多様化により、ゴミステーションを利用できない町民や別荘利用者等を対象とした可燃ごみの収集を毎週月曜日に行います。



[主な経費]

可燃ごみ収集運搬委託	30,366 千円
可燃ごみ搬入受付委託	318 千円
合計	30,684 千円

[財 源]

町の負担（一般財源）	30,684 千円
------------	-----------

地区収集量と1人1日当たりの排出量

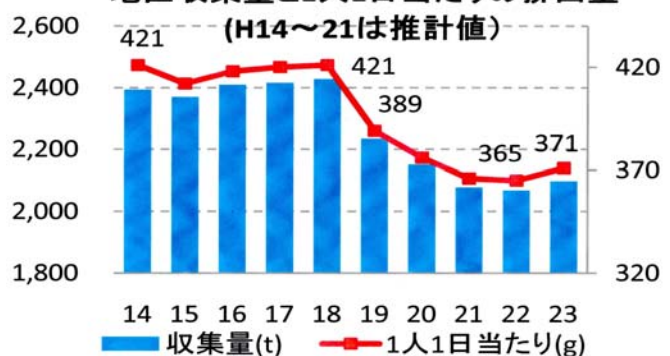

南諏衛生施設組合負担金

建設課 生活環境係

TEL/0266-62-9114

E-mail/kensetsu@town.fujimi.lg.jp

- ・富士見町、原村で組織する組合です。
- ・組合では、富士見町及び原村の区域から収集されるし尿を処理するし尿処理施設、不燃ごみや粗大ごみを処理する粗大ごみ処理施設、焼却灰を埋め立てる最終処分場を設置して運営しています。
- ・運営費用は、富士見町と原村で人口割で負担しています。

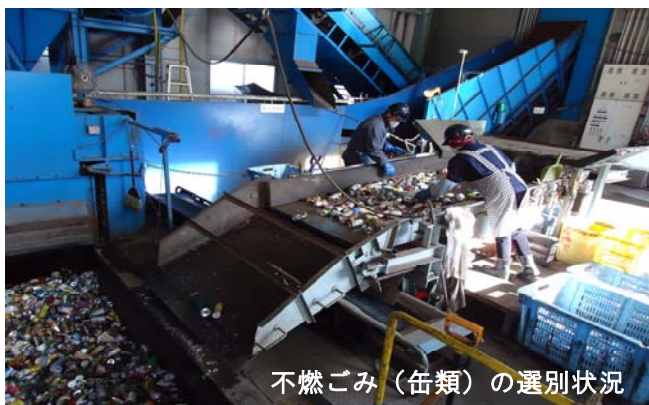

不燃ごみ（缶類）の選別状況

[主な経費]

負担金 110,651 千円

[財 源]

町の負担（一般財源） 110,651 千円

粗大ごみ処理施設の処理状況

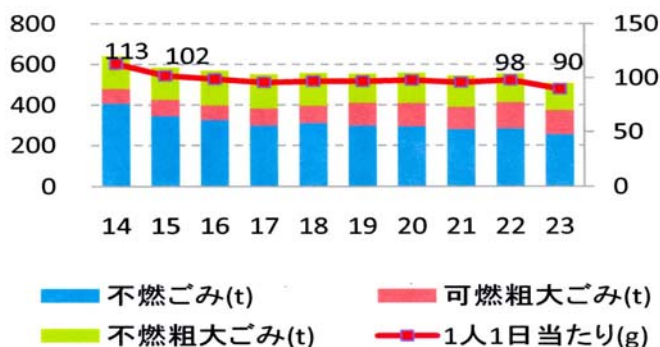

諏訪南行政事務組合負担金

建設課 生活環境係

TEL/0266-62-9114

E-mail/kensetsu@town.fujimi.lg.jp

- ・諏訪市、茅野市、富士見町、原村で組織する組合です。
- ・一般会計は、組合全体の運営に係る費用（組合議会費、事務局費等）と、静香苑（火葬場）の管理・運営に係る費用を、4市町村で均等割（20%）と人口割（80%）で負担します。
- ・ごみ処理事業特別会計は、茅野市、富士見町、原村で可燃ごみの共同処理を行っており、諏訪南清掃センターの管理・運営に係る費用を、3市町村で均等割（20%）とごみ処理実績割（80%）で負担します。

[主な経費]

一般会計負担金 8,785 千円
 ごみ処理事業特別会計負担金 77,405 千円
86,190 千円

[財 源]

町の負担（一般財源） 86,190 千円



静香苑



諏訪南清掃センター

目標 1

リサイクル推進事業

建設課 生活環境係

TEL/0266-62-9114

E-mail/kensetsu@town.fujimi.lg.jp

- ・容器包装リサイクル法等により、6種類17品目の資源物の分別収集を行います。
- ・資源物の地区収集には、集落の推進員の皆さんに分別指導をお願いしています。
- ・地区収集を利用できない町民等、全町民を対象として、年に4回、役場前で収集を行います。



全町対象資源物収集の様子

[主な経費]

資源物収集・処理業務委託	27,364 千円
リサイクル推進指導委託	3,300 千円
収集容器等購入	1,281 千円
合計	31,945 千円

[財 源]

町の負担（一般財源）	29,617 千円
資源物売却代等	2,328 千円
合計	31,945 千円

資源物の収集状況

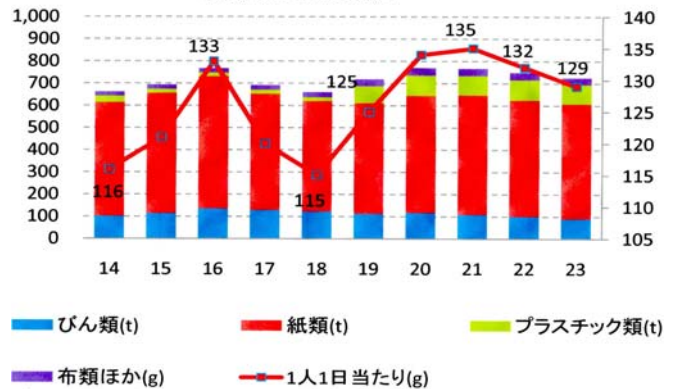

町単土地改良事業

建設課 建設係

TEL/0266-62-9224

E-mail/kensetsu@town.fujimi.lg.jp

各集落からの要望を受けて農道や農業用水路などを改修する事業です。

農作物の荷崩れ防止や輸送効率の向上のため農道を整備します。また、安定した用水を確保し、水の有効利用を図るため、農業用水路の改修を行います。

地元負担金は事業費の20%となっております。

H24年度の工事箇所



[主な経費]

工事費等	7,000 千円
------	----------

[財 源]

町の負担（一般財源）	5,600 千円
地元負担金	1,400 千円
合計	7,000 千円

社会資本整備総合交付金事業

建設課 建設係

TEL/0266-62-9224

E-mail/kensetsu@town.fujimi.lg.jp



工事が進む町道4200号線

すずらんの里駅から県道諏訪南インター線の間、町道4200号線を拡幅する工事を行っております。

すずらんの里駅付近の見通しの悪い急カーブを迂回して、安全に通行できる道路を造ります。

この事業は、国の「社会資本総合整備交付金」を活用し推進しており、平成26年度に完成する予定です。

【主な経費】

工事費等 51,000 千円

【財 源】

町の負担（一般財源）	2,400 千円
社会資本総合整備交付金	27,500 千円
公共事業債	21,100 千円
	51,000 千円

土地改良施設維持管理適正化事業

建設課 建設係

TEL/0266-62-9224

E-mail/kensetsu@town.fujimi.lg.jp

老朽化や破損した農業用施設の機能回復を図るため、計画を採択された施設の改修費用を、拠出金として「長野県土地改良連合会」に5年間積み立て施工する事業です。

本年度は、葛窪と池袋の水路改修工事を予定しております。

【主な経費】

工事費等	19,140 千円
拠出金	2,382 千円
	21,522 千円

【財 源】

町の負担（一般財源）	2,382 千円
交付金（積立金）	17,226 千円
地元負担金	1,914 千円
	21,522 千円

H25年度改修予定箇所



農地・水保全管理支払交付金事業

建設課 建設係

TEL/0266-62-9224

E-mail/kensetsu@town.fujimi.lg.jp



活動組織による水路改修



地域の共同活動による農地・水路・農道等の資源の保全、向上を支援する農水省の交付金事業です。町内で5地区（御射山神戸、木之間、瀬沢新田、平岡、田端）の活動組織が事業を推進しております。

交付金は、長野県農地水環境保全向上対策協議会を通じて、国1/2、県1/4、町1/4の負担割合で交付されます。

「共同活動支援」と「向上活動支援」の事業があり、向上活動支援の事業を実施することにより手厚く支援されます。

[主な経費]

負担金等

2,735 千円

[財 源]

町の負担（一般財源）

2,566 千円

農地水保全管理支払推進交付金

169 千円

2,735 千円

交通安全施設整備 道路標識等設置

建設課 都市計画管理係

TEL/0266-62-9216

E-mail/kensetsu@town.fujimi.lg.jp



道路標識の補修

交通安全を図るため、交通安全施設（カーブミラー、センターライン、サイドライン、道路標示、注意・案内看板）を整備して交通安全のための環境整備を進めていきます。

カーブミラーの設置



[主な経費]

カーブミラー設置

1,000 千円

道路標識等設置

5,500 千円

道路案内板設置他

820 千円

7,320 千円

[財 源]

町の負担（一般財源）

7,320 千円

道路維持修繕事業（道路側溝補修・融雪剤散布・除雪等）

建設課 都市計画管理係

TEL/0266-62-9216

E-mail/kensetsu@town.fujimi.lg.jp



工事前



竣工

道路の機能を維持するため、老朽化した舗装道路や破損した側溝等の補修など維持管理を行います。冬期間における交通を確保するため、幹線道路の除雪や凍結防止のため融雪剤の散布を行います。

また、集落に日ごろ管理をお願いしている道路や水路の維持管理に対して、資材を支給し協働による維持管理を行います。

【主な経費】

工事請負費	28,000 千円
委託料	20,754 千円
原材料費	21,627 千円
賃金、需用費他	5,086 千円
	75,467 千円

【財 源】

町の負担（一般財源）	72,601 千円
地元分担金	500 千円
県補助金	2,366 千円
	75,467 千円

耐震補強事業

上下水道課 維持管理・施設整備係

TEL/0266-62-9341

E-mail/jyougesui@town.fujimi.jp

本年も経済性と効率化を両立させた施設整備と維持管理を目指します。

平成25年度の主な事業は、安心・安全な水を安定供給すると共に、地震などの災害に対応するため、施設工事として緊急遮断弁の設置、水管橋の耐震補強工事設計の委託、水道管の耐震性を増すために神戸・立沢・瀬沢・富士見台・乙事地区の配水管布設替工事を行います。



八ヶ岳第三配水池緊急遮断弁設置工事

【主な経費】

原水及び浄水工事請負費	5,250 千円
配水設備工事費	86,090 千円
	91,340 千円

【財 源】

町の負担（水道事業会計）	91,340 千円
--------------	-----------

下水道統廃合・維持管理事業

上下水道課 維持管理・施設整備係

TEL/0266-62-9341

E-mail/jyougesui@town.fujimi.lg.jp



生活環境と水辺環境を保全するため、公共下水道と農業集落排水施設の統廃合を計画します。

整備された処理施設や管渠の耐用年数を延伸できるように適正な日常の維持管理を行います。

公共境処理場

[主な経費]

管渠維持管理費	56,444 千円
処理場維持管理費	149,545 千円
	205,989 千円

[財 源]

町の負担（下水道事業会計）	205,989 千円
---------------	------------

農作物有害鳥獣対策事業

産業課 農林係

TEL/0266-62-9232

E-mail/sangyou@town.fujimi.lg.jp



シカやイノシシ、ニホンザルといった動物が人里近くに多数出没し、農作物に多大な被害を及ぼしています。

町では有害鳥獣による農作物被害を防止するため、電気柵の設置、里山の緩衝帯整備、有害鳥獣駆除を実施し、農家の耕作意欲を維持・回復し、農地の保全や良好な生活環境の形成を図ります。

[主な経費]

電気柵の設置	23,350 千円
個体数調整	10,351 千円
捕猿関連費用等	11,737 千円
野鼠駆除薬剤	317 千円
	45,755 千円

[財 源]

町の負担（一般財源）	30,769 千円
県の補助金	14,986 千円
	45,755 千円

中山間地域直接支払事業

産業課 農林係

TEL/0266-62-9232

E-mail/sangyou@town.fujimi.lg.jp

地形的に農業生産条件が不利な中山間地域では、農地の多面的機能の低下が懸念されています。

町では、これらを防止するための集落単位の取り組みに対し支援金を交付しています。

本年度は、第3ステージの4年目を迎えますが、ひきつづき町内の14地区が自立的な農地維持活動を行ないます。



多面的機能を保った農地

[主な経費]

協定集落への交付金 113,846 千円

[財 源]

町の負担（一般財源） 28,463 千円

県の補助金 85,383 千円

113,846 千円

林業振興事業

産業課 農林係

TEL/0266-62-9232

E-mail/sangyou@town.fujimi.lg.jp

富士見町の総面積の70%を占める森林（10,328ha）は、水土の保全による環境への貢献、人間も含めた動植物の生態系の涵養、そして人々の心に潤いを与えるかけがえのない存在です。現在、林業をとりまく状況には厳しいものがありますが、これら森林の多面的機能を守り、育て、引き継ぐために、森林の整備を積極的に支援します。



整備された森林

[主な経費]

林業振興費 10,974 千円

[財 源]

町の負担（一般財源） 10,439 千円

県の補助金 535 千円

10,974 千円

目標
2

新規就農者支援事業

産業課 営農推進係

TEL/0266-62-9328

E-mail/sangyou@town.fujimi.lg.jp

農業従事者の高齢化、後継者・担い手不足による農業者の減少対策として、新規農家後継者や1ターン就農者を確保し、地域農業に貢献する農業者に育成して、農業の復活を図ります。また、農業生産法人を誘致し、遊休農地の活用と雇用を創出します。



誘致により生産開始した花苗法人

[主な経費]

新規就農・法人相談会	120 千円
新規就農者支援金	1,440 千円
新規就農者審査会他	150 千円
	1,710 千円

[財 源]

町の負担(一般財源)	1,710 千円
------------	----------

農地流動化促進事業

農業委員会事務局

TEL/0266-62-9234

E-mail/sangyou@town.fujimi.lg.jp

補助金の交付により集積された農地



農地の遊休化を防止するため、担い手等の農地集積に対して補助金を交付し、農地の流動化を促進します。

[主な経費]

農地流動化補助金	1,600 千円
----------	----------

[財 源]

町の負担(一般財源)	1,600 千円
------------	----------

花と心の里山推進事業

産業課 商工観光係

TEL/0266-62-9342

E-mail/sangyou@town.fujimi.lg.jp

富士見町ホームページ観光サイトを中心に、ソーシャルネットワークサービスを活用し、情報をタイムリーに発信して行きます。また、HPと連携して、観光情報誌「Poan」により四季折々の魅力や楽しみ方を発信して行きます。

町内の自然、風土、食等を観光資源として捉え、観光スポットだけでなく地域資源を活用した滞在プログラム（ガイドツアー等）を提供することで、地域の活性化と誘客につなげます。

入笠山周辺については、イネ科の雑草や外来種の除去、野焼き等の管理作業により、山野草の復活と保護を行ない、環境保全とハイカーの安全を確保するマイカー規制を継続します。八ヶ岳地区については、眺望の良い創造の森公園に花木を植栽する等の環境整備を行い、観光客増につなげます。

【主な経費】

観光宣伝委託料	5,153 千円
観光情報誌制作	4,347 千円
第3のシナリオ関係	2,000 千円
その他	1,525 千円
(入笠地区) 入笠山マイカー規制	3,571 千円
(八ヶ岳地区) 創造の森花木購入	8,000 千円
登山道周辺環境整備	7,000 千円
	31,596 千円

【財 源】

町の負担（一般財源）	23,596 千円
その他	8,000 千円
	31,596 千円



富士見町ご当地グルメ高原野菜グルメ企画

信州森の小径整備事業

産業課 商工観光係

TEL/0266-62-9342

E-mail/sangyou@town.fujimi.lg.jp

入笠湿原のすずらん群生地林道の木製の階段で整備します。高さを抑さえた階段構造とすることで、老若男女を問わず誰でもが手軽に高原の雰囲気を楽しむことができます。

花の百名山として知られる入笠山は山野草の宝庫であり、「入笠湿原」からのアクセスを改善することにより、観光客の利便性の向上を図るとともに、増客を目指します。

【主な経費】

歩道整備	4,500 千円
------	----------

【財 源】

町の負担（一般財源）	2,250 千円
県補助金	2,250 千円
	4,500 千円



入笠湿原【100万本の日本すずらん群生地】

八ヶ岳観光圏整備事業

産業課 商工観光係

TEL/0266-62-9342

E-mail/sangyou@town.fujimi.lg.jp

地域独自の歴史・伝統・文化等を活かした「日本の顔」となる観光地域の創出を目指し、平成24年12月の観光圏整備法の改正が行なわれました。「ブランド化準備地域」として、平成25年4月に国土交通大臣から新たに認定を受けた富士見町、北杜市、原村で構成する「八ヶ岳観光圏」事業の初年度となります。

「1000mの天空リゾート八ヶ岳～澄み切った自分に還る場所～」をコンセプトに、他と差別化された八ヶ岳ならではの価値と魅力を磨き、国内外から選好される「住んでよし、訪れてよし」の観光地域の形成を目指します。



八ヶ岳観光圏【鉢巻き周遊リゾートバス】

【主な経費】

観光圏負担金 3,200 千円

【財 源】

町の負担（一般財源） 3,200 千円

予防接種事業

住民福祉課 保健予防係

TEL/0266-62-9134

E-mail/juufuku@town.fujimi.lg.jp

感染症等の発病を予防するため、幼児等に四種混合、BCG、ポリオ、三種混合、二種混合、麻しん及び風しん及び日本脳炎の予防接種を行います。また、高齢者にインフルエンザの予防接種を行います。

ヒブワクチン・小児用肺炎球菌ワクチン・子宮頸がん予防ワクチンの接種について、平成25年度から定期接種化されましたので、以前からある予防接種と同様の扱いとなります。

高齢者の肺炎球菌ワクチン接種費用及びロタウイルスワクチン接種費用について、助成を行います。

【主な経費】

幼児等予防接種	32,603 千円
高齢者インフルエンザ予防接種	7,650 千円
高齢者肺炎球菌ワクチン接種助成	300 千円
ロタウイルスワクチン接種助成	750 千円
	41,303 千円

【財 源】

町の負担（一般財源）	41,303 千円
------------	-----------

【予防接種実施計画】

予防接種種別	実施回数等
四種混合	年14回 120人
ポリオ	年 4回 220人
三種混合（追加）	年 3回 140人
二種混合	年 4回 140人
BCG	年12回 120人
日本脳炎	年20回 1,170人
麻しん・風しん	270人
高齢者インフルエンザ	2,460人

目標

2

目標

3

母子保健事業

住民福祉課 保健予防係

TEL/0266-62-9134

E-mail/juufuku@town.fujimi.lg.jp

母子が健やかに育つよう4ヶ月児健診、7・10ヶ月児健診、1歳6ヶ月児健診、2歳児歯科健診、3歳児健診、母子の歯科指導、離乳食・おやつ等の食育指導、妊婦一般健診、乳幼児相談、母親学級、5歳児すこやか相談、フォロー教室などを実施します。

妊婦一般健診については、無償で受けられる14枚の基本検査受診票と5枚の追加検査受診票及び4枚の超音波検査受診票をお渡しします。

また、新生児に対する聴覚検査費用に対する助成事業により確実な検査実施を進めます。

さらに、マタニティマークの普及に努め、妊婦に対する思いやりのある社会をつくりま

【主な経費】

乳幼児健診	1,935 千円
妊婦健診	14,982 千円
母親学級	93 千円
5歳児相談・フォロー教室	877 千円
乳児家庭全戸訪問	252 千円
新生児聴覚検査助成	600 千円
マタニティマーク普及啓発	65 千円
母子、乳幼児健康手帳他	378 千円
	19,182 千円

【母子保健事業実施計画】

健診等種別	実施回数等
4ヶ月児健診	年12回
7・10ヵ月児健診	年12回
1歳6ヵ月児健診	年 6回
2歳児歯科健診	年 6回
3歳児健診	年 6回
5歳児すこやか相談	年 6回
フォロー教室	年24回
母親学級	年 9回
ベビーマッサージ	年12回
マタニティマーク普及啓発	全町民
新生児聴覚検査助成	全新生児
新生児訪問	全新生児

【財 源】

次世代育成支援対策交付金	174 千円
町の負担（一般財源）	19,008 千円
	19,182 千円

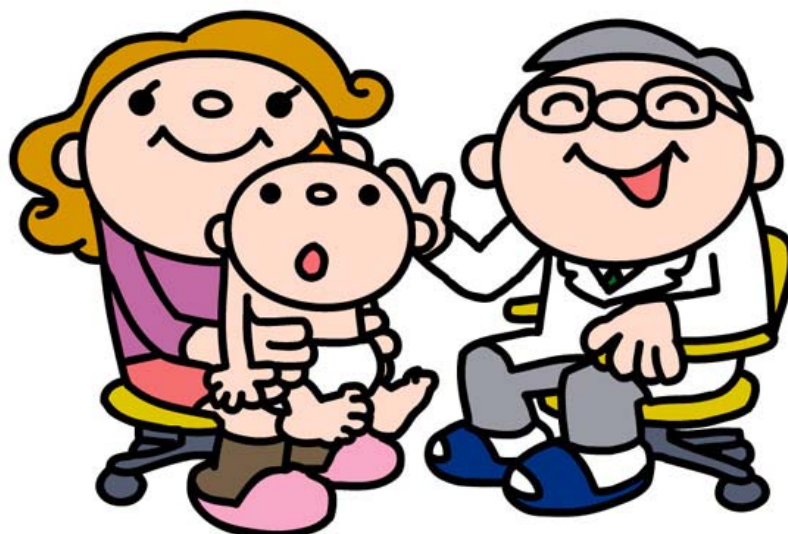

各種健診検査事業

住民福祉課 保健予防係

TEL/0266-62-9134

E-mail/juufuku@town.fujimi.lg.jp

富士見町では、40歳から74歳の国民健康保険加入者に特定健診を、75歳以上の方には長寿医療健診を行います。

健診は集団で実施する方法と個人的に町内医療機関で行う方法があります。

また、がん検診として、胃検診、婦人検診、大腸検診、肺がん検診（CT）等を実施します。

さらに、受診率が特に低いがん検診（子宮・乳・大腸）の受診を促すための推進事業に取り組みます。

【主な経費】

集団健康スクリーニング	
長寿医療検診	3,555千円
胃検診	3,873千円
大腸検診	1,710千円
婦人検診	4,241千円
医療機関健診	1,392千円
肺がんCT検診	2,160千円
がん検診推進事業	5,481千円
結核（レントゲン）検診	2,057千円
長寿人間ドック補助	1,110千円
その他委託料等	375千円
	25,954千円

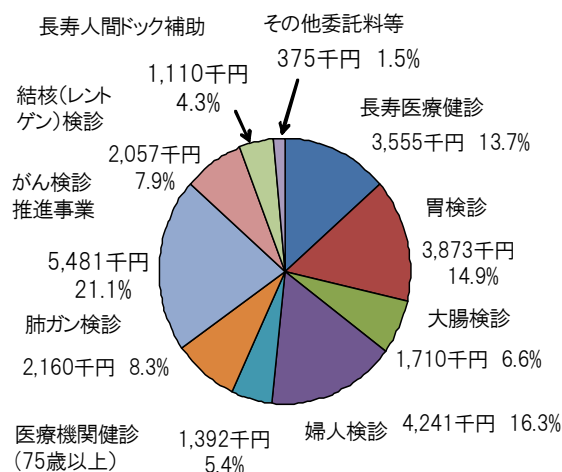

【財 源】

各種検診負担金等	2,075千円
国の補助金	2,426千円
県の負担金	600千円
広域連合の補助金	3,303千円
町の負担（一般財源）	17,550千円
	25,954千円

後期高齢者医療 関連費

住民福祉課
国保年金係

TEL/62-9111

後期高齢者医療保険は、都道府県ごとに設置されている後期高齢者医療広域連合と市町村が協力して運営しています。後期高齢者医療広域連合への負担金と、町後期高齢者医療特別会計への繰出金です。負担金は、広域連合の事務的経費分と療養給付費相当分です。繰出金は、町が行う徴収等に係る事務的経費分と、財政基盤安定分として保険料の軽減相当額を公費補填するものです。

【主な経費】

広域連合負担金	154,325千円
後期高齢者医療特別会計繰出金（事務費分）	3,824千円
後期高齢者医療特別会計繰出金（基盤安定分）	36,629千円
	194,778千円

【財 源】

県の負担	27,471千円
町の負担（一般財源）	167,307千円
	194,778千円

国民健康保険 特別会計繰出金

住民福祉課
国保年金係

TEL/62-9111

国の繰出指針に基づき、国民健康保険特別会計を支援します。市町村国保の財政基盤を安定させる目的のもので、国保会計運営における事務的経費や、被保険者の出産に伴う経費の一部についても下支えしています。

【主な経費】

保険基盤安定分	41,400千円
事務的経費相当分	38,653千円
出産育児一時金分	5,600千円
財政安定化支援分	4,000千円
	89,653千円

【財 源】

国・県の負担	31,050千円
町の負担（一般財源）	58,603千円
	89,653千円

社会福祉協議会 助成事業

住民福祉課
社会福祉係
TEL/62-9144

町福祉の拠点となる富士見町社会福祉協議会の活動に対して助成し、「住民が地域で暮らすことの実現」、そのための「住民とともに進める福祉」の推進を目指し、より地域に密着した福祉関係事業や活動を支えるための基盤となる地域福祉活動を強力に推し進め、住民福祉の充実を図ります。

[主な経費]

法人運営	32,600 千円
ヘルパー養成事業	157 千円
生活支援事業	292 千円
	33,049 千円

[財 源]

町の負担（一般財源）	33,049 千円
------------	-----------

地域生活支援事業

住民福祉課
社会福祉係
TEL/62-9144

障がいのある人が、地域において自立した日常生活又は社会生活を営むことができるよう、外出先での支援や日中における活動の場の確保、日中預かり等の支援を行います。

また、地域活動支援センター「赤とんぼ」の運営を委託し、利用者の社会参加と自己実現に向けての支援を行います。

[主な経費]

地域活動支援センター運営費	15,511 千円
タイムケア	904 千円
移動支援事業	1,560 千円
日常生活用具給付	2,358 千円
タクシー利用助成	856 千円
その他	4,486 千円
	25,675 千円

[財 源]

町の負担（一般財源）	20,631 千円
国の負担	3,087 千円
県の負担	1,957 千円
	25,675 千円

福祉のまちづくり事業

住民福祉課
社会福祉係
TEL/62-9144

富士見町社会福祉協議会に補助金を交付し、町民を対象としたボランティア活動等の研修会を開催します。更に災害ボランティア研修も充実させボランティア登録者増加及び資質向上を図ります。また、町内小中学校等で行われる福祉活動に対して助成金を交付し、福祉教育の推進及び町の福祉の充実・増進を図ります。

[主な経費]

補助金	2,400 千円
-----	----------

[財 源]

基金繰入金	2,400 千円
-------	----------



福祉医療費給付事業

住民福祉課
社会福祉係

TEL/62-9144

乳幼児等（中学校卒業まで）・障がい者（児）・母子家庭の母子等及び父子家庭の父子が病院・薬局等で支払った医療費の自己負担分について、福祉医療費給付金を給付することにより、医療費の負担を軽減し福祉の増進を図ります。

[主な経費]

乳幼児等	30,355 千円
心身障害者	37,579 千円
母子世帯	5,262 千円
父子世帯	567 千円
その他	6,589 千円
	80,352 千円

[財 源]

町の負担（一般財源）	54,197 千円
国の負担	500 千円
県の負担	25,655 千円
	80,352 千円

自立支援給付事業

住民福祉課
社会福祉係

TEL/62-9144

障害者総合支援法の基本理念にのっとり、自立した日常生活、社会生活を送ることができるよう、必要に応じた介護・訓練・その他支援のための障害福祉サービスの給付を行います。

[主な経費]

介護訓練等給付	157,092 千円
自立支援医療費給付	1,752 千円
補装具給付	2,040 千円
その他	968 千円
	161,852 千円

[財 源]

町の負担（一般財源）	44,899 千円
国の負担	77,864 千円
県の負担	39,089 千円
	161,852 千円

おたっしや生きがい生活支援・地域支援事業

住民福祉課 介護高齢者係

TEL/0266-62-9133

E-mail/juufuku@town.fujimi.lg.jp

長年地域社会への貢献やその幾多のご苦勞に対し、長寿のお祝いに訪問するとともに祝金・祝品を贈り敬老の念を表します。また、寝たきり・認知症高齢者の方と同居して、介護されている方に介護慰勞金を贈り労をねぎらいます。

住み慣れた地域で安心して、在宅生活が続けられるように、介護用品の支給・訪問・通所・短期入所・配食・福祉輸送等のサービスを実施します。

[主な経費]

介護慰勞金、白・米寿敬老祝費	7,435 千円
訪問サービス事業費	1,688 千円
通所サービス事業費	7,264 千円
福祉輸送サービス事業費	1,250 千円
配食サービス事業費	4,685 千円
	22,322 千円

[財 源]

町の負担（一般財源）	18,891 千円
利用者負担金	3,431 千円
	22,322 千円



99歳の方のお祝い訪問

老人福祉施設等の管理運営

住民福祉課
介護高齢者係
TEL/62-9133

高齢者が、住みなれた地域において、在宅生活を継続できるように健康づくり、コミュニケーションの場を提供するとともに、介護関連施設の管理運営を町社会福祉協議会に委託して行います。

[主な経費]

老人福祉センター管理運営費	10,338 千円
生活支援ハウス管理運営費	8,183 千円
福祉センター管理運営費	48,791 千円
合計	67,312 千円

[財 源]

町の負担（一般財源）	58,720 千円
使用料	8,592 千円
合計	67,312 千円

地域包括ケア実践モデル事業

住民福祉課
介護高齢者係
TEL/62-9133

医療、介護、予防、住まい、生活支援サービスを切れ目なく提供する地域包括ケアシステムを進めるため、課題の明確化、解決に向けての方向性を検討。また、高齢者クラブの減少は、孤独、機能低下、支援が遅くなるなどの弊害が生まれるため、新たな高齢者が集う場所を模索します。

[主な経費]

地域包括ケア実践モデル事業委託料	4,140 千円
------------------	----------

[財 源]

町の負担（一般財源）	2,140 千円
県補助金	2,000 千円
合計	4,140 千円

諏訪広域連合介護保険関連負担金

住民福祉課
介護高齢者係
TEL/62-9133

諏訪地域の介護保険事業は、諏訪6市町村がひとつとなって、諏訪広域連合として運営しています。この事業が安定的に継続できるよう保険給付費等に対する負担をします。

また、いつまでも元気で暮らし、要介護状態にならないよう、介護予防教室等の開催をします。

[主な経費]

保険給付費負担金	147,717 千円
事務費負担金	23,442 千円
高齢者福祉費負担金	1,243 千円
地域包括支援センター負担金	8,907 千円
地域支援事業負担金	5,985 千円
合計	187,294 千円

[財 源]

町の負担（一般財源）	187,294 千円
------------	------------

高齢者クラブ地域支援合い支援事業

住民福祉課
介護高齢者係
TEL/62-9133

高齢者活動の三大運動「健康」「奉仕」「友愛」を推進するとともに、高齢者クラブ活動を通じ、高齢者自らが生きがいを高め、健康保持増進活動としての医療・介護予防教室の開催等を支援します。

[主な経費]

高齢者クラブ連合会補助	593 千円
高齢者単位クラブ補助	1,491 千円
介護予防教室等補助	164 千円
合計	2,248 千円

[財 源]

町の負担（一般財源）	1,702 千円
県補助金	546 千円
合計	2,248 千円

目標 3

保育園の運営事業

子ども課 子ども支援係

TEL/0266-62-9237

E-mail/kodomo@town.fujimi.lg.jp

町内5箇所の保育園において、0歳から5歳（小学校就学前）までの乳幼児の保育を実施します。

本年度予算の特徴は、①保育の質の向上②未満児保育の充実③一時保育の充実④食育の推進と手作り給食の充実です。

保育園の運営は子育て支援対策の中でも利用者も多く重要な事業として位置付けています。

各保育園の自然環境・地域性を活かし、保護者や地域の皆さんとの連携をさらに深め、豊かな保育運営を行います。

[主な経費]

職員人件費	147,735 千円
臨時職員賃金	53,339 千円
給食調理委託	34,957 千円
給食調理材料費	35,843 千円
その他の経費	50,817 千円
合計	322,691 千円



保育園運動会の様子

[財 源]

町の負担（一般財源）	199,449 千円
保育料	110,880 千円
給食費	9,564 千円
国・県の補助金等	2,798 千円
合計	322,691 千円

児童クラブ事業

子ども課 子ども支援係

TEL/0266-62-9237

E-mail/kodomo@town.fujimi.lg.jp

保護者の就労等により、児童の下校時間に保護者等が不在の児童（小学1年生から4年生）を対象に、児童の保護・健全育成と保護者の就労支援を目的とした子育て支援対策事業です。

児童クラブは富士見小学校・本郷小学校・境小学校に開設し、各クラブでは指導員を配置しています。児童が放課後、または、夏休み、春休みに安心して楽しく過ごせる場を提供しています。

なお、富士見小児童クラブ室は20年度に増築工事を、本郷小児童クラブは平成23年度に新築工事を行い、施設の充実を図りました。



本郷小学校児童クラブの様子

[主な経費]

指導員賃金	12,683 千円
その他の経費	1,016 千円
合計	13,699 千円

[財 源]

町の負担（一般財源）	4,295 千円
利用者負担金	5,000 千円
児童健全育成事業補助金	4,404 千円
合計	13,699 千円

親子すくすく広場（母子通園施設）事業

子ども課 子ども支援係

TEL/0266-62-9237

E-mail/kodomo@town.fujimi.lg.jp

親子すくすく広場（母子通園施設）は、心身の発達がゆっくりなお子さんや、育てにくさを感じる保護者の皆さんの悩みに対し、専門スタッフと共に遊びの中から基本的な生活習慣や集団の中で生活する力を身につけることを目的としています。

落合保育園の空き教室を利用していることから、静かな環境の中でお子さんのペースに合わせた保育を実施しています。

また、専門スタッフが保育園等を巡回し、“気になる”段階から各保育園のスタッフへの助言等の支援を行います。

[主な経費]

職員賃金	24,272 千円
その他の経費	394 千円
	24,666 千円

[財 源]

町の負担（一般財源）	23,121 千円
国・県の補助金	1,545 千円
	24,666 千円



すくすく広場イメージ図

子育て支援推進事業

子ども課 子ども支援係

TEL/0266-62-9237

E-mail/kodomo@town.fujimi.lg.jp

「富士見町次世代育成支援対策推進行動計画」に基づき、子育て支援を実施いたします。

- ①地域子育て支援拠点事業（つどいの広場AiAiの運営委託）
 - ・未就園児とその保護者に対し、交流や情報交換を行う場所の提供や子育て相談の実施及び「子育て応援ブック」の作成を委託
- ②ファミリー・サポート・センター事業
 - ・新規支援会員養成のための講習会を実施
- ③乳幼児家庭教育学級
 - ・0歳から4歳の乳幼児を持つ保護者を対象に子育てをサポートします。

[主な経費]

つどいの広場運営委託	6,200 千円
ファミリー・サポート・センター事業	524 千円
乳幼児家庭教育学級	205 千円
その他の経費	329 千円
	7,258 千円

[財 源]

町の負担（一般財源）	3,548 千円
利用者負担金	120 千円
次世代育成支援対策交付金	3,590 千円
	7,258 千円



つどいの広場AiAiの様子

児童手当費

子ども課 子ども支援係

TEL/0266-62-9237

E-mail/kodomo@town.fujimi.lg.jp

子どものための手当は次世代の社会を担う子どもの健やかな育ちを支援するために、15歳までの児童を養育する保護者に対し、3歳未満児に月1万5千円、3歳から小学生は月1万円（但し第3子以降は月1万5千円）、中学生に月1万円を支給します。手当は6月、10月、2月にそれぞれ前月分までを支給します。



[主な経費]

児童手当 251,950 千円

[財 源]

町の負担（一般財源） 38,208 千円
国の補助金 175,586 千円
県の補助金 38,156 千円
251,950 千円

病児・病後児保育事業

子ども課 子ども支援係

TEL/0266-62-9237

E-mail/kodomo@town.fujimi.lg.jp

保育中に体調不良となった児童への緊急対応や、保護者が就労等で休んで看護できない場合に富士見高原病院で、病児・病後児保育を実施します。（町からの委託事業）

本町に住所を有する小学3年生までの児童に対し、午前8時～午後6時まで保育を行います。（無料）

[主な経費]

病児・病後児保育事業委託 2,900 千円

[財 源]

町の負担（一般財源） 967 千円
保育対策等促進事業補助金 1,933 千円
2,900 千円

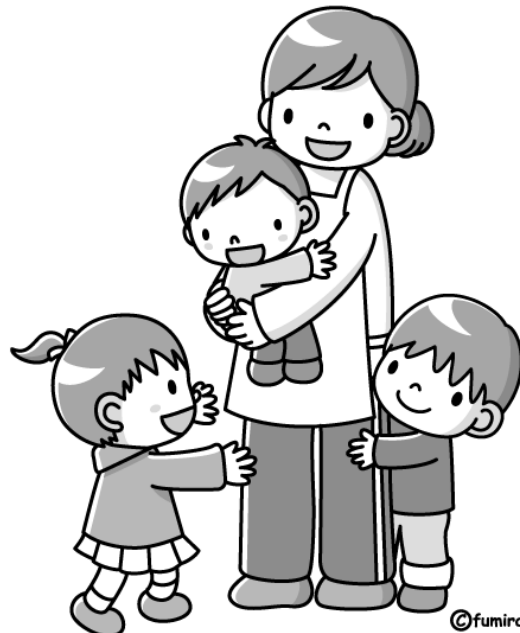

「教育の町」推進事業

子ども課 総務学校教育係

TEL/0266-62-9235

E-mail/kodomo@town.fujimi.lg.jp

昨年度より進めている「教育の町」推進事業を継続し、好評であった「無料塾」を発展させ中学校1年生、2年生向けの通年開催、中学校3年生は夏期、冬期の2回の集中講座を引き続き行い、確かな学力を身につけることを進めます。

小学校の英語学習は、レシビ方式導入2年目を迎えより楽しく6年生までに日常英会話を目標に、学習を進めます。

富士見中学校では、自分の将来像を視野に入れ、今学んでいる事が将来役立つような、学習の動機づけになるキャリア教育を進めます。

【主な経費】

小中学校一貫したNLT配置	9,876 千円
小学校低学年からの英語教育	4,493 千円
補習による学力支援	880 千円
キャリア教育・授業改善他	570 千円
	15,819 千円

【財 源】

町の負担（一般財源）	10,819 千円
義務教育施設整備基金繰入金	5,000 千円
	15,819 千円

ボランティア講師が支える無料塾



学校教育支援の充実

子ども課 総務学校教育係

TEL/0266-62-9235

E-mail/kodomo@town.fujimi.lg.jp

富士見中学校では、昨年に引き続き、きめこまやかな教科指導の為、町費による4名の教員を加配し少人数学習を進め、わかりやすい授業を行います。特に数学、英語は、少人数学習及びティームティーチング（複数教員による指導）の学習形態により、基礎学力の定着や更に力を伸ばす発展的な学習に取り組む指導を行います。

3つの小学校には介助員をそれぞれ1名増員し、発達障害や学習障害を持った子どもたちの日常生活の支援や学習環境を整えます。また、学習支援員を引き続き富士見小、境小に配置し、学習支援を行います。

【主な経費】

町費教員	16,606 千円
介助員（6名）	6,903 千円
教育支援員（2名）	2,472 千円
心の相談員・スクールカウンセラー	3,155 千円
	29,136 千円

【財 源】

町の負担（一般財源）	29,136 千円
------------	-----------



学校生活を支援する介助員

子ども会育成事業

生涯学習課
生涯学習公民館係

TEL/62-7900

地域の子ども会活動を支える保護者や協力者（育成者）で構成される町内の子ども会育成会に対し、情報の提供や補助金の交付をしています。リーダー養成研修会・子ども会交流会・作って遊ぶ子ども祭り等を開催し、将来を担う子どもたちの活動を支援します。

リーダー養成研修会



[主な経費]

子ども会育成協議会委員賃金	83 千円
子ども会育成補助金	784 千円
その他	48 千円
合計	915 千円

[財 源]

町の負担（一般財源）	915 千円
------------	--------

館報事業

生涯学習課
生涯学習公民館係

TEL/62-7900

全国公民館報コンクールで3回連続表彰されるなど、住民目線で生活上の話題や課題、町の歴史、文化及び公民館活動の情報を広く町民に提供しています。（毎月15日発行）



[主な経費]

館報編集委員賃金	255 千円
印刷製本費	1,389 千円
その他	24 千円
合計	1,668 千円

[財 源]

町の負担（一般財源）	1,668 千円
------------	----------

生涯学習活動事業

生涯学習課
生涯学習公民館係

TEL/62-7900

町公民館で主催する講座・教室・大会等、様々な学習機会を通じて、自らの個性を伸ばし、能力を高め、生涯を通じてその成果を生活一般・団体活動・地域づくり・人づくりに生かすための環境整備を行います。また、生涯学習活動を通じて心と体の健康も維持していきます。



[主な経費]

各種学級講座講師謝礼	1,000 千円
------------	----------

[財 源]

町の負担（一般財源）	950 千円
各種教室受講料	50 千円
合計	1,000 千円

男女共同参画推進事業

生涯学習課
男女共同参画係

TEL/62-7900

男女がお互いを認め合い尊重しあい、あらゆる分野で能力に見合った活躍ができる社会づくりを目指すために「すずらんIVパートナーシップふじみ」の男女共同参画計画に基づき、公民館報等での啓発活動やセミナー、フォーラム、町内全小5年生に啓発冊子の配布を行い推進します。



[主な経費]

推進委員会他	139 千円
講演会講師謝礼	50 千円
行動計画推進費他	146 千円
合計	335 千円

[財 源]

町の負担（一般財源）	335 千円
------------	--------

コミュニティ・プラザ管理運営費

生涯学習課 生涯学習公民館係

TEL/0266-62-7900

E-mail/syougaku@town.fujimi.lg.jp

町の文化情報の発信地、生涯学習の拠点であるコミュニティ・プラザの建物本体や、付属の設備機器、施設周辺の管理運営を行い、利用されるみなさんにとって、より快適な学習環境を提供します。



社会教育の拠点：コミュニティ・プラザ

【主な経費】

光熱水費等	7,714 千円
委託料（電気保安・施設管理等）	14,646 千円
複写機等使用料	1,721 千円
修繕費	800 千円
その他	691 千円
	25,572 千円

【財 源】

町の負担（一般財源）	25,172 千円
コミュニティ・プラザ使用料	400 千円
	25,572 千円

図書館管理運営費

生涯学習課 図書館博物館係

TEL/0266-62-7930

E-mail/syougaku@town.fujimi.lg.jp

図書館では、「安らぎのある図書館」「居心地が良い図書館」「1日いても飽きない図書館」「情報満載の図書館」「利用したいときに開いている図書館」の5項目を基本目標に、利用者の声を活かし、喜んでいただけるきめ細かいサービスに努めます。平成21年度に策定した富士見町子ども読書活動推進計画に基づき「本と遊び、本に学ぶ子どもを育てる」をテーマとして、乳幼児から小中高生まで幅広く読書活動を推進するための具体的な取組を行います。また、諏訪広域図書館ネットワークにより諏訪管内6市町村の図書館の本の取り寄せや返却が可能です。この他に町内の小中学校4校の学校図書館と町図書館を独自のネットワークで結び、学校図書館の活性化を図ります。



【主な経費】

図書、雑誌等購入	6,000 千円
図書館ネットワーク	3,072 千円
子ども読書活動推進	110 千円
臨時職員賃金	14,641 千円
その他	3,091 千円
	26,914 千円

【財 源】

町の負担（一般財源）	26,627 千円
コピー代等	287 千円
	26,914 千円

博物館管理運営費

生涯学習課 図書館博物館係

TEL/0266-62-7930

E-mail/syougaku@town.fujimi.lg.jp

博物館高原のミュージアムでは、富士見町ゆかりの文化人の資料を展示し、子どもから大人まで広く学習の場としてご利用いただけます。町ゆかりの文化人などを紹介する映像「富士見高原と文学」や、平成23年度制作した富士見町の名所や観光スポットを紹介する映像を見ることができます。

また、年間を通じて、様々なジャンルの文化芸術に関する企画展を開催し、ワークショップやギャラリートークなど体験・参加型のイベントも計画し、地元の方や来町者・観光客にも富士見町のすばらしさを鑑賞していただきます。

企画展いわさきちひろ展 安曇野ちひろ美術館
竹迫副館長ギャラリートーク

【主な経費】

展示資料収集	252 千円
設備機器点検保守	243 千円
企画展の開催	641 千円
その他	1,788 千円
	2,924 千円

【財 源】

町の負担（一般財源）	2,282 千円
入館料、グッズ販売など	642 千円
	2,924 千円



各種スポーツ大会・教室開催事業

生涯学習課 社会体育係

TEL/0266-62-2400

E-mail/syougaku@town.fujimi.lg.jp

各種スポーツ大会を通して日ごろの練習の成果の確認、発表の場として毎年継続して大会を開催します。また、スポーツ離れの子どもたちから運動不足の大人まで、体を動かすことの基本から競技に移るまでの間の習得の場として各種教室を開催し、スポーツ推進に貢献します。スポーツは小さなことの積み重ね、継続により、忍耐力と判断力を養い、その成果により充実感が得られ、心身ともに健康で成長し継続していける活動です。個人のニーズに合ったスポーツを通してライフワークを大きく広げましょう。競技スポーツの普及推進のため、上部スポーツ大会への参加や活動に対して経費の補助を行い、競技スポーツの推進にも努めています。競技スポーツの町代表として参加しましょう。

第41回町民陸上競技選手権大会



【主な経費】

大会開催経費	3,124 千円
教室開催経費	1,106 千円
上部大会等参加負担金、補助金	987 千円
	5,217 千円

【財 源】

町の負担（一般財源）	5,017 千円
各教室受講料(特定財源)	200 千円
	5,217 千円

スポーツ活動育成開催事業

生涯学習課 社会体育係

TEL/0266-62-2400

E-mail/syougaku@town.fujimi.lg.jp

子育てを支援し、豊かな人間性を育む
保育、教育、生涯学習環境の整ったまちをめざして

各種スポーツ団体と連携を図りながら、生涯スポーツの継続的發展並びにスポーツ活動の推進を図ります。

スポーツ活動の日常化を積極的に支援し、高齢者スポーツ団体やNP0町体育協会、スポーツ少年団等への補助事業を始め、町内専用施設の無いスケート競技への振興補助事業を行います。

また、新しい形のスポーツ推進事業を展開する町地域スポーツクラブの支援を行い、「町民総スポーツ愛好者」を目指して地域活動も積極的に支援していきます。



スポーツ少年団結団式

【主な経費】

NPO町体育協会	400 千円
町スポーツ少年団	100 千円
老壮体育連盟富士見支部	10 千円
スケート振興補助	430 千円
	940 千円

【財 源】

町の負担（一般財源）	940 千円
------------	--------

スポーツ施設管理運営・整備事業

生涯学習課 社会体育係

TEL/0266-62-2400

E-mail/syougaku@town.fujimi.lg.jp

町のスポーツ施設、町民センター・海洋センター・プール・第二体育館・弓道場などの屋内施設ほか町民広場内の野球場・テニスコート・総合グラウンド・マレットゴルフ場・第1、第2キャンプ場・フィールドアスレチック場等の施設管理、運営、整備を行います。

安心安全なスポーツ施設運営を行うため、建設より数十年が経過し老朽化が目立っていますが、利用者のご協力と必要個所の修繕で補っています、スポーツ活動を行うには必要不可欠の施設ですから、大事に利用していただき長期間にわたり使用できるよう、維持管理します。

H25年度より町民センターの改修工事に着手します。

【主な経費】

施設維持管理業務委託費	15,762 千円
修繕又は工事費	66,600 千円
水道光熱燃料費	9,572 千円
その他一般管理経費	4,356 千円
	96,290 千円

町民センター耐震補強

【財 源】

町の負担（一般財源）	93,682 千円
施設使用料(特定財源)	2,608 千円
	96,290 千円



高原の縄文王国収穫祭

生涯学習課 文化財係

TEL/0266-64-2044

E-mail/syougaku@town.fujimi.lg.jp

祭りを通じて、石器時代のくらしや精神文化に触れ、富士見町の財産としての遺跡やその価値について理解してもらうことを目指します。また、心豊かな人間性を育てたり町づくりを担う動機づけの機会をつくり出します。そのために、縄文時代の体験ができるワークショップを開設し、来場者に提供します。



富士見太鼓の演奏 2012

【主な経費】

テント等賃借料	130 千円
その他の経費	338 千円
	468 千円

【財 源】

町の負担（一般財源）	468 千円
------------	--------

歴史民俗資料館管理運営費

生涯学習課 文化財係

TEL/0266-64-2044

E-mail/syougaku@town.fujimi.lg.jp

歴史民俗資料館の施設を主とした管理運営を行い、民俗文化の探求や伝承など、生涯教育施設としての役割と、わかり易い展示手法を取り入れ、利用者に快適な学習環境を提供します。



歴史民俗資料館 農具展示

【主な経費】

委託料	356 千円
その他の経費	1,165 千円
	1,521 千円

【財 源】

町の負担（一般財源）	1,521 千円
------------	----------

井戸尻考古館一般経費

生涯学習課 文化財係

TEL/0266-64-2044

E-mail/syougaku@town.fujimi.lg.jp

平成24年度に購入した富士見町烏帽子の藤内遺跡から出土した、個人所蔵の石器・土器について、展示会等を計画し、町民に対して周知をはかります。また、国の重要文化財や国宝といった価値付けのために、文化庁技官を招いて現物を鑑定してもらい、国や県に対して追加指定されるように働きかけをしていきます。



藤内遺跡出土の五重深鉢

【主な経費】

旅費	52 千円
その他の経費	2,588 千円
	2,640 千円

【財 源】

町の負担（一般財源）	2,640 千円
------------	----------

消火栓器具・防犯費

消防課 警防第一係

TEL/0266-61-0119

E-mail/shoubou@town.fujimi.lg.jp

（消火栓器具）

各集落・消防団で維持管理している消火栓器具のホース・ボックス・管槍等の購入について、予算の範囲内で経費の60%の補助金を交付します。

（防犯灯）

各集落からの要望を受けて暗い夜道での犯罪防止安全対策として防犯灯を新設し、安心安全なまちづくりをめざします。



新設されたLED型防犯灯

〔主な経費〕

工事費	消火栓	4,725 千円
	防犯灯	1,043 千円
		5,768 千円

〔財 源〕

町の負担（一般財源）	5,768 千円
------------	----------

応急手当普及啓発費

消防課 警防第二係

TEL/0266-61-0119

E-mail/shoubou@town.fujimi.lg.jp

近年、AED（自動体外式除細動器）の普及とともに住民の救急救命に対するの関心が高まり、救急講習会開催の要望が増加しています。

これらの要望に柔軟に対処していくために、講習会の指導者である応急手当普及員を養成し、指導者の底辺拡大を目指します。また、現場付近に居合わせた人達（バイスタンダー）が適切な応急手当を速やかに行えるよう、広く住民に救急法の普及を図り、救命率の向上を図るものです。



応急手当普及員講習会

〔主な経費〕

報償費	40 千円
消耗品費	94 千円
	134 千円

〔財 源〕

町の負担（一般財源）	134 千円
------------	--------

消防団活動支援事業

消防課 庶務係

TEL/0266-61-0119

E-mail/shoubou@town.fujimi.lg.jp



消防団は団長以下362名の団員により、12分団体制で運営しています。自らの地域は自らが守る消防団は、地域に密着した防災機関です。消防団が地域の安心・安全活動を行うための支援事業です。

出初式で「はしご乗り」披露

[主な経費]

賃金	664 千円
報償費	120 千円
補助金（共済掛金他）	1,475 千円
交付金（分団交付金）	2,379 千円
	4,638 千円

[財 源]

町の負担（一般財源）	4,638 千円
------------	----------

地域防災支援事業

総務課 防災危機管理係

TEL/0266-62-9326

E-mail/soumu@town.fujimi.lg.jp

東日本大震災のような未曾有の大災害が発生したら、孤立する集落があることも想定しなくてはなりません。孤立した場合は援助隊が来るまで地域で支え合う協力体制が必要です。

その協力組織を「自主防災組織」といい、各集落の自主防災会では毎年実施している訓練を通じて防災力の向上を図っております。

町では住民の自主的な防災活動を支援するため、防災資機材の購入について、予算の範囲内で上限200万円とし、経費の3分の2以内の補助金を交付します。



集落自主防災会の訓練風景

[主な経費]

防災資機材等購入補助	2,000 千円
------------	----------

[財 源]

町の負担（一般財源）	2,000 千円
------------	----------

防災施設整備事業

総務課 防災危機管理係
TEL/0266-62-9326
E-mail/soumu@town.fujimi.lg.jp

町では広域避難所へ、災害発生時の対応力向上のために、防災倉庫を設置し、防災資機材を整備しています。有事の際には対応できるよう、日常の維持管理に努めます。



防災資機材整

[主な経費]

防災資材購入（本部ほか）	293 千円
防災用備蓄医薬品購入	300 千円
防災メール配信システム委託料	457 千円
雨量監視委託料	215 千円
	1,265 千円

[財 源]

町の負担（一般財源）	1,265 千円
------------	-----------------

防災行政無線費

総務課 防災危機管理係
TEL/0266-62-9326
E-mail/soumu@town.fujimi.lg.jp



同報無線操作卓

住民への情報伝達手段として「同報系防災無線」、行政内の情報伝達手段として「移動系防災無線」、県との情報伝達手段として「衛星系防災無線」、医療機関等との情報伝達手段として「衛星携帯電話」を町では整備していますが、これらの設備の維持管理に努めます。

同報無線拡声スピーカー



[主な経費]

町防災無線維持管理（移動系）	601 千円
同報無線維持管理（同報系）	4,150 千円
県防災無線負担金（衛星系）	42 千円
Jアラート維持管理	525 千円
	5,318 千円

[財 源]

町の負担（一般財源）	5,318 千円
------------	-----------------



木造住宅耐震改修促進事業

建設課 都市計画管理係

TEL/0266-62-9216

E-mail/kensetsu@town.fujimi.lg.jp

国・県の補助を受けながら木造住宅の耐震改修促進事業を行います。
 昭和56年6月以前に着工した木造住宅について、精密の耐震診断を個人負担なしで実施します。耐震診断は、県の講習会を受講した診断士が行います。

精密診断の結果により一定の基準を満たす耐震補強工事を行った場合、最大60万円の補助金を交付します。



地震による倒壊家屋

[主な経費]

精密耐震診断	144 千円
耐震補強工事補助金	1,200 千円
	1,344 千円

[財 源]

国県補助金	846 千円
町の負担（一般財源）	498 千円
	1,344 千円

住宅リフォーム支援事業

建設課 都市計画管理係

TEL/0266-62-9216

E-mail/kensetsu@town.fujimi.lg.jp

既存住宅のリフォームによる住環境の改善と、町内業者が工事を行うことによる地域産業の振興を図るため、住宅リフォーム助成を平成23年度から25年度において実施しています。対象は工事に要する費用が10万円以上で、補助は10分の1に相当する金額で10万円を限度とします。



住宅リフォーム

[主な経費]

住宅リフォーム補助金	3,000 千円
------------	----------

[財 源]

町の負担（一般財源）	3,000 千円
------------	----------

平成25年度
一般会計・特別会計・企業会計・予算一覧表

(単位:千円)

会 計 名	本年度予算額	前年度予算額	比較	前年度比 (%)	備 考
1. 一 般 会 計	6,473,000	6,785,000	△ 312,000	95.40	
2. 国民健康保険特別会計	1,558,000	1,435,000	123,000	108.57	
3. 後期高齢者医療特別会計	151,600	150,000	1,600	101.07	
4. 観光施設貸付事業特別会計	280,110	280,110	0	100.00	
5. 富士見財産区特別会計	16,500	20,800	△ 4,300	79.33	
6. 本郷・落合・境財産区特別会計	350,000	373,000	△ 23,000	93.83	
7. 乙事財産区特別会計	6,000	9,000	△ 3,000	66.67	
小 計	2,362,210	2,267,910	94,300	104.16	
8. 水道事業会計	832,396	830,393	2,003	100.24	
9. 下水道事業会計	1,826,153	1,618,608	207,545	112.82	
小 計	2,658,549	2,449,001	209,548	108.56	
歳 出 合 計	11,493,759	11,501,911	△ 8,152	99.93	
特 別 会 計					
企業会計					

水道事業会計・下水道事業会計については収益的支出と資本的支出の合計額を計上した。

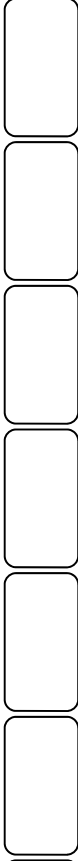

平成25年度 一般会計予算款別一覽表

1. 歳入

(単位:千円)

款	本年度予算額	構成比 %	前年度予算額	構成比 %	増減額	増減率 %
1 町税	2,070,400	31.99	2,089,722	30.80	△ 19,322	△ 0.92
2 地方譲与税	135,000	2.08	140,000	2.06	△ 5,000	△ 3.57
3 利子割交付金	3,000	0.05	5,000	0.07	△ 2,000	△ 40.00
4 配当割交付金	2,500	0.04	2,000	0.03	500	25.00
5 株式等譲渡所得割交付金	600	0.01	600	0.01	0	0.00
6 地方消費税交付金	165,000	2.55	165,000	2.43	0	0.00
7 ゴルフ場利用税交付金	12,000	0.18	13,000	0.19	△ 1,000	△ 7.69
8 自動車取得税交付金	28,000	0.43	32,000	0.47	△ 4,000	△ 12.50
9 地方特例交付金	5,000	0.08	9,000	0.13	△ 4,000	△ 44.44
10 地方交付税	2,035,000	31.44	2,000,000	29.48	35,000	1.75
11 交通安全対策特別交付金	2,500	0.04	2,500	0.04	0	0.00
12 分担金及び負担金	133,174	2.06	129,299	1.91	3,875	3.00
13 使用料及び手数料	109,983	1.70	108,843	1.61	1,140	1.05
14 国庫支出金	328,096	5.07	390,265	5.75	△ 62,169	△ 15.93
15 県支出金	357,403	5.52	418,026	6.16	△ 60,623	△ 14.50
16 財産収入	12,915	0.20	13,184	0.19	△ 269	△ 2.04
17 寄付金	1,020	0.01	1,020	0.02	0	0.00
18 繰入金	253,168	3.91	363,674	5.36	△ 110,506	△ 30.39
19 繰越金	100,000	1.54	100,000	1.47	0	0.00
20 諸収入	297,141	4.59	297,567	4.39	△ 426	△ 0.14
21 町債	421,100	6.51	504,300	7.43	△ 83,200	△ 16.50
歳入合計	6,473,000	100.00	6,785,000	100.00	△ 312,000	△ 4.60

平成25年度
一般会計予算款別一覽表

2. 歳出

(単位:千円)

款	本年度予算額	構成比 (%)	前年度予算額	構成比 (%)	増減額	増減率 (%)
1 議会費	67,706	1.05	68,783	1.01	△ 1,077	△ 1.57
2 総務費	863,561	13.34	859,580	12.67	3,981	0.46
3 民生費	1,712,185	26.45	1,697,631	25.02	14,554	0.86
4 衛生費	520,940	8.05	532,745	7.85	△ 11,805	△ 2.22
5 労働費	10,506	0.16	10,566	0.16	△ 60	△ 0.57
6 農林水産業費	467,427	7.22	534,373	7.88	△ 66,946	△ 12.53
7 商工費	586,429	9.06	658,309	9.70	△ 71,880	△ 10.92
8 土木費	762,243	11.78	837,771	12.35	△ 75,528	△ 9.02
9 消防費	278,754	4.31	263,184	3.88	15,570	5.92
10 教育費	641,149	9.90	737,200	10.87	△ 96,051	△ 13.03
11 災害復旧費	4,000	0.06	0	0.00	4,000	皆増
12 公債費	550,909	8.51	578,032	8.52	△ 27,123	△ 4.69
13 諸支出金	2,191	0.03	1,826	0.02	365	19.99
14 予備費	5,000	0.08	5,000	0.07	0	0.00
歳出合計	6,473,000	100.00	6,785,000	100.00	△ 312,000	△ 4.60

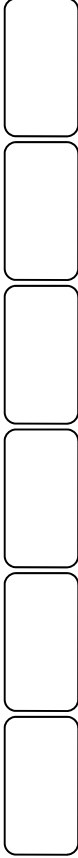

一般会計歳出款別財源内訳

(単位:千円)

款	本 年 予 算 額	特 定 財 源						合 計	一般財源				
		分担金及び 負担金	使用料及び 手数料	国庫支出金	県支出金	財産収入	寄付金			繰入金	諸収入	町 債	
1 議会費	67,706												67,706
2 総務費	863,561		31,571	196	37,913	783		6,713	3,400				80,576
3 民生費	1,712,185	121,312	10,496	279,524	186,810	3,027	10	3,025	34,355				638,559
4 衛生費	520,940	2,075	2,287	5,360	3,459	1			5,636				18,818
5 労働費	10,506								10,000				10,000
6 農林水産業費	467,427	3,314	20,981	169	113,888	51		42,715	20,890				202,008
7 商工費	586,429		1,900		11,338	429		8,047	180,516				202,230
8 土木費	762,243	4,459	4,040	42,698	2,864	16		4,000	1		21,100		79,178
9 消防費	278,754	1,490							17,342				18,832
10 教育費	641,149	523	4,200	149	1,131	572	10	12,548	537				19,670
11 災害復旧費	4,000												4,000
12 公債費	550,909		16,610					50,000	4,000				70,610
13 諸支出金	2,191					1,191				1,000			2,191
14 予備費	5,000												5,000
歳出合計	6,473,000	133,173	92,085	328,096	357,403	6,070	1,020	127,048	276,677	21,100			1,342,672
													5,130,328

一般財源額

(単位:千円)

科目及び区分	本年度予算額	前年度予算額	増減額	備考	科目及び区分	本年度予算額	前年度予算額	増減額	備考
町民税	680,550	683,850	△ 3,300		交通安全対策特別交付金	2,500	2,500	0	
固定資産税	1,269,500	1,296,819	△ 27,319		使用料	17,898	37,925	△ 20,027	
軽自動車税	39,010	38,481	529		財産運用収入	6,745	7,344	△ 599	
町たばこ税	80,000	67,000	13,000		財産売却収入	100	100	0	
鉱産税	50	60	△ 10		寄附金	0	10	△ 10	
入湯税	1,290	3,512	△ 2,222		基金繰入金	120,000	178,819	△ 58,819	
地方揮発油譲与税	38,000	40,000	△ 2,000		特別会計繰入金	6,120	6,120	0	
自動車重量譲与税	97,000	100,000	△ 3,000		繰越金	100,000	100,000	0	
利子割交付金	3,000	5,000	△ 2,000		延滞金加算金及び過料	350	350	0	
配当割交付金	2,500	2,000	500		町預金利子	160	160	0	
株式等譲渡所得割交付金	600	600	0		貸付金元利収入	40	79	△ 39	
地方消費税交付金	165,000	165,000	0		雑収入	19,915	41,151	△ 21,236	
ゴルフ場利用税交付金	12,000	13,000	△ 1,000		町債	400,000	400,000	0	
自動車取得税交付金	28,000	32,000	△ 4,000						
地方特例交付金	5,000	9,000	△ 4,000						
地方交付税	2,035,000	2,000,000	35,000		合計	5,130,328	5,230,880	△ 100,552	



一般会計予算性質別前年度対比表

(単位:千円)

区分	本年度		前年度		増減額	増減率(%)
	予算額	構成比(%)	予算額	構成比(%)		
一人件費	1,196,145	18.48	1,216,543	17.93	△ 20,398	△ 1.68
二物件費	1,258,665	19.44	1,305,914	19.25	△ 47,249	△ 3.62
三維持補修費	43,240	0.67	43,493	0.64	△ 253	△ 0.58
四扶助費	567,976	8.77	557,505	8.22	10,471	1.88
五補助費等	1,547,698	23.91	1,625,383	23.96	△ 77,685	△ 4.78
1 一 一部事務組合	53,913	0.83	597,039	8.8	△ 543,126	△ 90.97
2 そ の 他	1,493,785	23.08	1,028,344	15.16	465,441	45.26
六普通建設事業費	583,038	9.01	700,209	10.32	△ 117,171	△ 16.73
1 補助事業費	77,980	1.21	286,790	4.23	△ 208,810	△ 72.81
2 単独事業費	505,058	7.80	413,419	6.09	91,639	22.17
七災害復旧事業費	4,000	0.06			4,000	皆増
八公債費	550,909	8.51	578,032	8.52	△ 27,123	△ 4.69
九積立金	28,488	0.44	51,485	0.76	△ 22,997	△ 44.67
十投資及び出資金						
十一貸付金	240,500	3.72	240,500	3.54	0	0.00
十二繰出金	447,341	6.91	460,936	6.79	△ 13,595	△ 2.95
十三予備費	5,000	0.08	5,000	0.07	0	0.00
歳出合計	6,473,000	100.00	6,785,000	100.00	△ 312,000	△ 4.60

一般会計予算性質別分類表

(単位：千円)

款	議会費	総務費	民生費	衛生費	労働費	農林水産業費	商工費	土木費	消防費	教育費	災害復旧費	公債費	諸支出費	予備費	合計
人件費	61,979	426,101	243,458	69,717		80,688	38,026	61,957	18,380	195,839					1,196,145
物件費	5,181	241,138	352,604	163,743		47,464	82,420	26,054	5,886	334,175					1,258,665
維持補修費		3,480	1,150	219		3,050	1,382	25,929		8,030					43,240
扶助費		6,110	547,155	300		780	120	800		12,711					567,976
補助費等	546	66,399	230,307	241,919	506	230,631	79,268	430,787	243,230	24,105					1,547,698
一部事務組合		9,079	162,026	199,742					223,066						593,913
その他	546	57,320	68,281	42,177	506	230,631	79,268	430,787	20,164	24,105					953,785
普通建設事業費		120,224	24,628	45,041		83,692	15,212	216,700	11,258	66,283					583,038
補助事業費				8,280		13,000	4,500	52,200							77,980
単独事業費		120,224	24,628	36,761		70,692	10,712	164,500	11,258	66,283					505,058
災害復旧事業費											4,000				4,000
公債費												550,909			550,909
積立金		109	5,133	1		21,031	1	16		6			2,191		28,488
投資及び出資金															0
貸付金			500		10,000		230,000								240,500
繰出金			307,250			91	140,000								447,341
予備費														5,000	5,000
合計	67,706	863,561	1,712,185	520,940	10,506	467,427	586,429	762,243	278,754	641,149	4,000	550,909	2,191	5,000	6,473,000



一般会計項目別節別集計表

(単位：千円)

款	議会費	総務費	民生費	衛生費	労働費	農林水産業費	商工費	土木費	消防費	教育費	災害復旧費	公債費	諸支出費	予備費	合計
1 報酬	28,428	7,200	7,040	1,472		8,114	148	234	9,055	26,340					88,031
2 給料	5,038	165,894	135,807	36,879		40,221	20,374	33,826		80,267					518,306
3 職員手当	13,043	97,731	59,260	16,538		20,513	11,230	17,947		40,733					276,995
4 共済費	15,470	76,798	42,791	11,336		12,620	6,394	10,750	7,715	26,751					210,625
5 災害補償費									100						100
6 恩給及び退職年金									1,510						1,510
7 賃金		29,498	98,869	6,154		5,614		2,146	664	56,185					199,130
8 報償費		1,002	734	225		625	198	30	12,181	3,446					18,441
9 旅費	1,393	3,200	859	367		595	862	151	52	2,732					10,211
10 交際費	130	1,800				30			100	140					2,200
11 需用費	1,492	42,290	57,055	30,494		15,206	6,323	8,454	3,301	95,831					260,446
12 役員費	76	19,863	11,211	2,983		1,161	1,491	752	611	19,823					57,971
13 委託料	1,960	87,143	181,630	126,211		35,132	65,138	63,263	294	116,218					676,989
14 使用料及び賃借料	130	64,508	4,826	1,522		3,031	2,214	3,482	50	49,146					128,909
15 工事請負費		115,528	8,878	2,760		49,235	11,500	144,200	1,143	66,283	4,000				403,527
16 原材料費		216		63		8,750	8,000	21,727	88	539					39,383
17 公有財産購入費			15,750			10	3,612	5,600							24,972
18 備品購入費		3,010	537			647		120	947	11,798					17,059
19 負担金補助及び交付金	546	139,515	405,408	283,935	506	244,776	78,944	436,100	240,763	33,918					1,864,411
20 扶助費			545,686							10,906					556,592
21 貸付金			500		10,000		370,000								380,500
22 補償補填及び賠償金		10				10		13,445							13,465
23 償還金、利子及び割引料		8,010	105									550,909			559,024
24 投資及び出資金															
25 積立金		109	5,133	1		21,031	1	16		6			2,191		28,488
26 寄附金															
27 公課費		236				15			180	87					518
28 繰出金			130,106			91									130,197
29 予備費														5,000	5,000
歳出合計	67,706	863,561	1,712,185	520,940	10,506	467,427	586,429	762,243	278,754	641,149	4,000	550,909	2,191	5,000	6,473,000
国県支出金		38,109	466,334	8,819		114,057	11,338	45,562		1,280					685,499
地方債								21,100							21,100
その他		42,467	172,225	9,999	10,000	87,951	190,892	12,516	18,832	18,390		70,610	2,191		636,073
一般財源	67,706	782,985	1,073,626	502,122	506	265,419	384,199	683,065	259,922	621,479	4,000	480,299		5,000	5,130,328

一般会計予算歳入別構成割合

自主財源 46.00 %
 依存財源 54.00 %

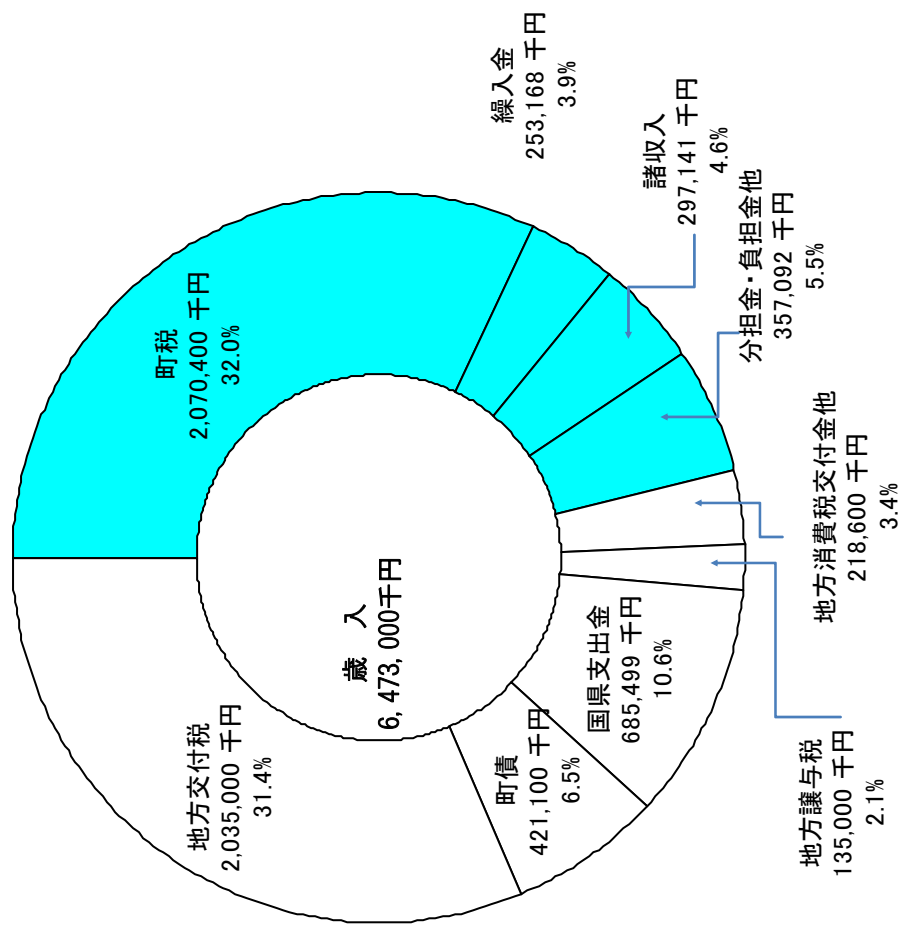

一般会計予算町税構成割合

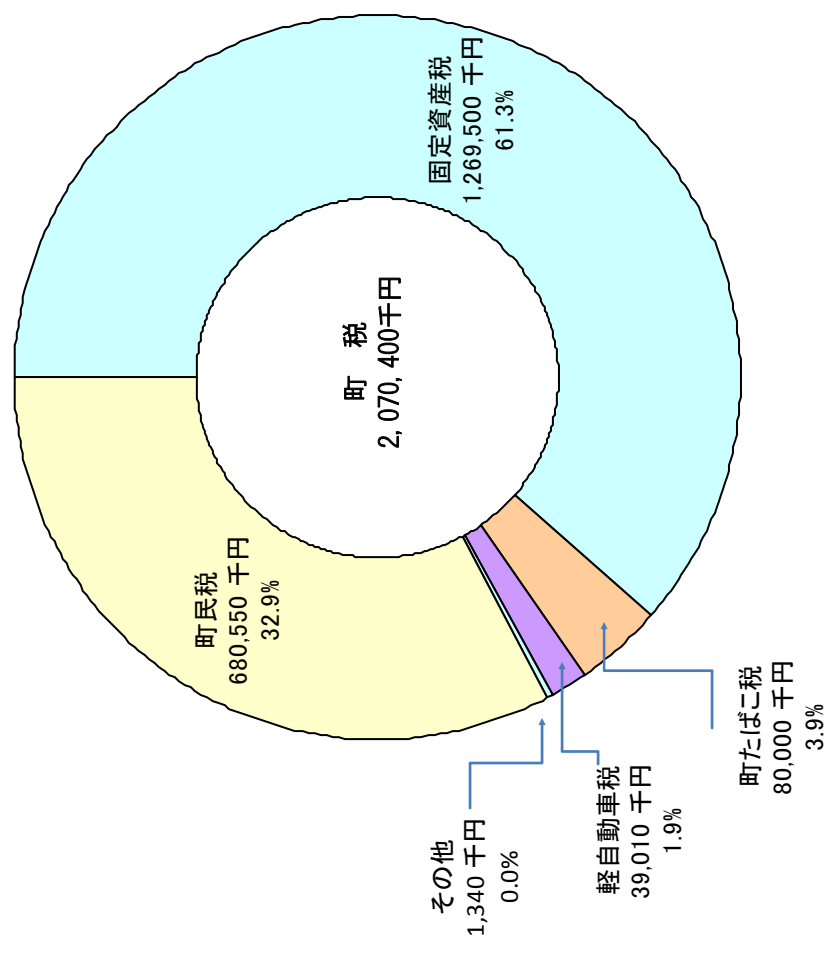

一般会計予算目的別構成割合

一般会計予算性質別構成割合

■ 義務的経費 35.8%
■ 投資的経費 9.0%

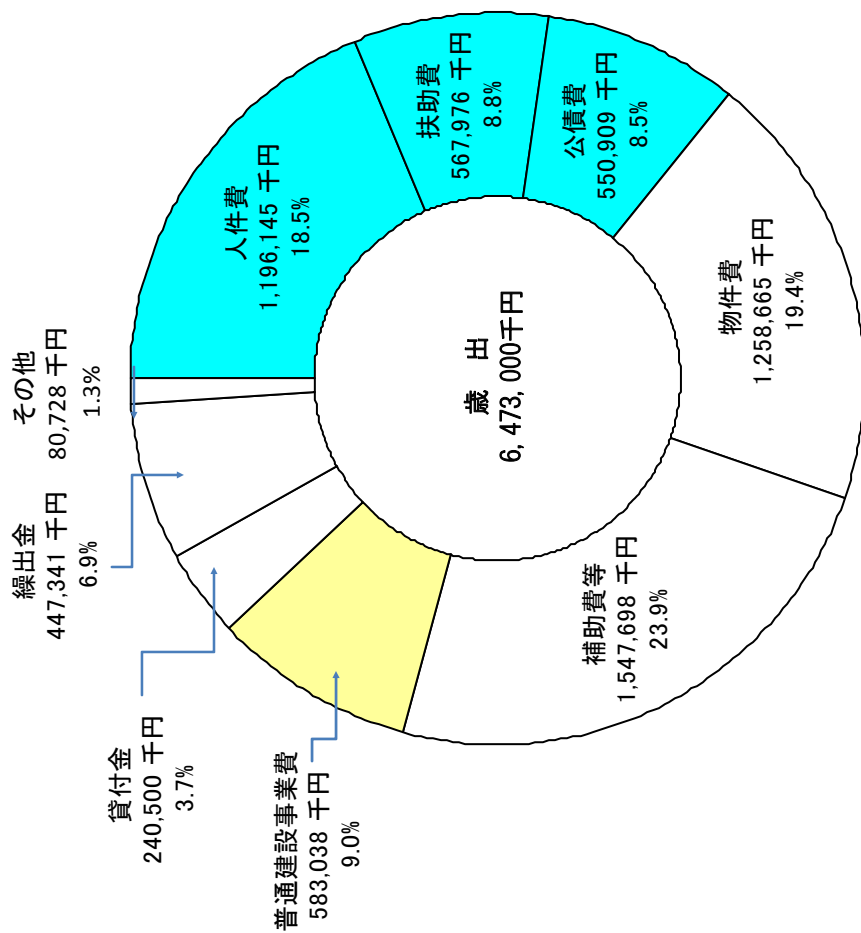
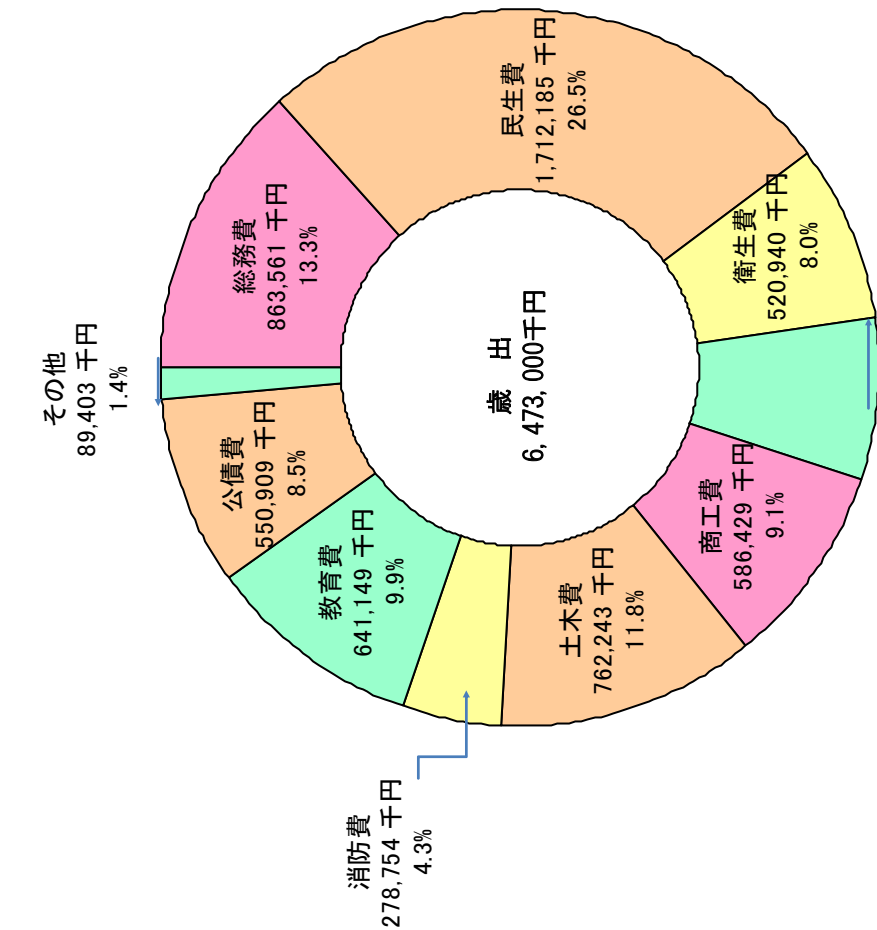

町税の住民負担状況

平成25年1月1日現在 5,756 世帯 15,289 人

税目	税額 千円	構成比率 (%)	世帯当り (円)	一人当り (円)
町民税	680,550	32.87	118,233	44,512
固定資産税	1,269,500	61.33	220,552	83,034
軽自動車税	39,010	1.88	6,777	2,552
町たばこ税	80,000	3.86	13,899	5,233
鉱産税	50	0.00	9	3
入湯税	1,290	0.06	224	84
合計	2,070,400	100.00	359,694	135,418

予算総額 6,473,000,000 円

世帯当り 1,124,566 円

一人当り 423,376 円

福祉施策等一覽表(住民福祉課関係)

事業名	区分	対象	範囲	事業内容
重度心身障害者福祉年金	年金	身障手帳1級、国民年金法別表1級9・10・11、特別児童扶養手当法別表該当者		重度心身障がい者に対する年金
心身障害者医療費特別給付金	医療費給付	身体1～3級、療育A～B1、精神1～2級、国民年金法別表1級9～11号、65歳以上法別表該当者、特別児童扶養手当1級		重度心身障がい者医療費給付
コミュニケーション支援事業	扶助費	聴覚障がい者等		手話通訳者及び要約筆記者派遣
障害者交通災害共済掛金負担	負担金	身体1～2級、療育A1、精神1級		南信交通災害共済加入掛金の負担
乳幼児等医療費特別給付金	医療費給付	出生の日から中学校卒業までの乳幼児・児童・生徒		中学校卒業までの乳幼児・児童・生徒の医療費給付
母子・父子世帯等医療費特別給付金	医療費給付	母子世帯の母子等及び父子世帯の父子		母子・父子世帯の母子等及び父子医療費給付
身体障害者生活圏拡大事業	補助金	身体障がい者、身体障がい者団体		交流事業、住宅整備事業他
高齢者クラブ活動育成補助	補助金	高齢者クラブ(単位クラブ・連合会)		連合会加入高齢者クラブに対し補助金を支給
高齢者慰問	慰問	99歳以上の高齢者		99歳以上の高齢者を敬老の日に町が訪問
敬老祝金(生きがい支援)	年金	88歳・99歳の高齢者		88歳・99歳の高齢者に祝金の支給(施設入所者を除く)
ふれあいセンターふじみ・清泉荘無料入浴券	回数券交付	75歳以上の高齢者		75歳以上の高齢者に対して、ふれあいセンターふじみ・清泉荘の入浴回数券を支給
緊急通報体制整備事業(生きがい支援)	貸与	一人暮らし高齢者等		一人暮らし高齢者等に対する緊急通報体制の整備
福祉用具貸与委託事業(生きがい支援)	貸与	要支援1・2、要介護1の認定者等、非課税世帯の者		特殊寝台の貸与
寝たきり老人及び重度心身障害者在宅介護慰労金(生きがい支援)	慰労金	65歳以上寝たきり高齢者、認知症高齢者及び重度心身障害者在宅介護者		65歳以上寝たきり高齢者、認知症高齢者及び重度心身障害者の同一世帯介護者に慰労金の支給
家庭介護者リフレッシュ事業(生きがい支援)	委託金	寝たきり高齢者、認知症高齢者の介護者		社会福祉協議会に委託して事業実施 日常の介護疲れを癒すと共に介護者の交流を図る

福祉施策等一覽表(住民福祉課関係)

事業名	区分	対象	範囲	事業内容
訪問サービス事業 (生きがい支援)	運営費	在宅で日常生活を営むため必要な人		家事援助を中心としたサービス
給食サービス事業 (地域支援)	委託費	65歳以上の高齢者世帯等 (週5食を限度)		食事の調理が困難な者に給食をサービスする
通所型生活指導事業 (地域支援)	委託費	高齢者等		介護保険対象者にならないための創作活動等のサービス
地域活動支援センター事業	運営費	15歳以上の心身障がい者(児)		在宅障がい者(児)の日常活動の場として創作、生産活動提供
家庭介護用品支給事業 (生きがい支援)	扶助費	住民税非課税世帯の高齢者等		寝たきり高齢者の介護者支援のための生活用具支給
移動入浴車派遣事業	委託費	在宅において入浴介護が困難な高齢者等		日常生活支援として、移動訪問入浴サービスを行う
訪問理美容サービス事業 (生きがい支援)	補助金	65歳以上の寝たきり在宅高齢者		理美容を受けるための出張に係る費用
福祉医療費貸付事業	貸付金	福祉医療費受給対象者		医療費の支払いが困難な受給対象者に医療費の貸付をする
介護相談員派遣事業	運営費	介護施設入所者及び通所者		介護施設に相談員を派遣し入所者や利用者等の悩み・苦情等の相談や面談を受け介護サービスの質の向上を図る
小児慢性特定疾患児日常生活用具給付事業	用具給付	小児慢性特定疾患児		小児慢性特定疾患児への日常生活用具の給付
精神障害者社会復帰施設通所補助事業	補助金	社会復帰施設に通所する精神障害者		精神障害者社会復帰施設通所者の交通費の補助
妊婦一般健診	委託費	妊婦		妊婦検診(14回)
新生児聴覚検査助成事業	補助金	新生児		聴覚検査費用の一部助成
不妊治療助成事業	補助金	不妊治療を行っている夫婦		不妊治療費の一部助成

福祉施策等一覧表(子ども課関係)

事業名	区分	対象	範囲	事業内容	内容
ひとり親世帯等児童激励金	激励金	義務教育までのひとり親世帯等の児童		ひとり親世帯等に対し激励金の支給	
親子すくすく広場(母子通園施設事業)	運営費	未就園児～保育園児		心身の発達がゆっくりな子どもに対する援助	
病児・病後児保育	委託費	小学3年生までの児童		富士見高原病院で保護者が就労等で看護できない場合に保育を実施	
保育園児の傷害保険加入	負担金	保育園児		(独)日本スポーツ振興センター共済掛金の負担	
言葉の教室	訓練指導	言葉に遅れのある就学前の児童		毎月開講(訓練)	
つどいの広場事業	委託費	未就園児		子育てひろば「A i a i」の運営委託	
ファミリー・サポート・センター事業	運営費	小学校修了まで		会員相互の援助活動の支援	
保育所の運営	運営費	保育園児		保育に欠ける児童の保育	
一時的保育事業	保育	未就園児		保護者の労働等に伴う一時的な保育の実施	
認可外保育施設児童処遇向上事業	補助金	保育園児		認可外保育施設に通園する児童・保護者の処遇向上	
私立幼稚園就園奨励補助金	補助金	幼稚園児		保護者の所得状況に応じての経済的負担の軽減	
児童クラブ事業	運営費	小学校1年生から4年生		保護者の仕事等による不在家庭の児童の保護	
こんにちは赤ちゃん事業	訪問	第2子以降の全ての新生児		各家庭の訪問による家庭・育児相談	
巡回支援専門員整備事業	補助金	集団生活等に馴染めないお子さん		専門員が保育園等を巡回し保育士や気になるお子さんの保護者に対し集団生活対応のための助言等の支援を行う	

児童・生徒及び学級予定数一覧表

平成25年1月1日現在(平成25年4月1日見込み)

学年 学校名	1年		2年		3年		4年		5年		6年		特別支援		合計		前年対比	
	学級数	児童 生徒数	学級数	児童 生徒数	学級数	児童 生徒数	学級数	児童 生徒数	学級数	児童 生徒数	学級数	児童 生徒数	学級数	児童 生徒数	学級数	児童 生徒数	学級数	児童 生徒数
富士見小学校	2	65	2	67	3	75	3	76	2	67	3	78	2	6	17	434	0	△ 1
本郷小学校	1	35	1	31	1	34	1	34	1	26	1	33	1	6	7	199	0	7
境小学校	1	20	1	21	1	24	1	21	1	24	1	24	1	1	7	132	0	3
計	4	120	4	119	5	133	5	131	4	117	5	135	4	13	31	765	0	△ 22
富士見中学校	4	111	4	125	4	141							2	6	14	383	△ 1	△ 53

園児予定数一覧表

平成25年1月1日現在(平成25年4月1日見込み)

園名	組	たご組	ひよこ組	赤組	桃組	黄組	青組	合計	前年対比
富士見保育園	3	9	14	38	56	35	155	△ 2	
西山保育園	5	11	6	33	23	29	107	5	
本郷保育園	1	3	6	31	32	26	99	3	
落合保育園			2	4	6	3	15	2	
境保育園			2	14	17	17	50	△ 2	
計	9	23	30	120	134	110	426	6	

平成25年度予算における新規事業と主な施策事業

目標0 町民に開かれた親しみのある行政をめざして (単位：千円)

	事業・施策項目	予算額
1	区・自治会関係費	20,596
2	結婚相談事業	1,177
3	定住促進事業	7,500
4	I Uターン事業	148
5	戸籍総合システム事業	7,968
6	庁舎北面外壁改修工事	115,400
7	丸山墓地公園管理運営事業	4,665
8	富士見町町長選挙費	6,556

目標1 人と自然が共生する環境の整ったまちをめざして

1	リサイクル推進事業	31,945
2	太陽光発電システム設置補助事業	6,000
3	社会資本整備総合交付金事業（すずらんの里駅アクセス道路）	51,000
4	橋梁改修事業（中央道0V修繕）	27,200
5	河川改修事業（百々川河川改修）	42,600
6	都市計画道路調査事業	1,500
7	上水道耐震補強事業	91,340

目標2 いきいきとした活力のある産業のまちをめざして

1	農作物有害鳥獣駆除事業	45,755
2	中山間地域直接支払事業	113,846
3	穀類乾燥調製貯蔵施設補助事業	10,000
4	森林造成事業	9,000
5	新規就農者支援事業	1,710
6	農地利用状況調査	6,000
7	希少植物保護・アツモリソウ再生会議	3,000
8	物産交流事業・スポーツ祭東京出展	232
9	地域交通システム対策事業	17,300
10	観光宣伝事業・グルメサミット	2,000
11	観光宣伝事業・天空歩きチケット	700
12	特産品販路拡大及びアンテナショップ運営事業	6,500
13	創造の森園地周辺整備	15,000
14	信州森の小径整備事業	4,500
15	八ヶ岳観光圏整備事業	3,200



**目標3 健康で生きがいのある福祉のまちをめざして**

1	予防接種事業	41,303
2	母子保健事業	19,182
3	各種検診検査事業	25,954
4	地域活動支援センター運営事業	15,511
5	おたっしや生きがい生活支援・地域支援事業	22,322
6	地域支え合い体制づくり事業	8,971
7	地域包括ケア実践モデル事業	4,140
8	児童発達支援事業	15,317
9	認知症施策総合推進事業	6,865
10	温泉給湯権取得	15,750
11	富士見高原病院改築補助	30,000

**目標4 子育てを支援し、豊かな人間性を育む
保育・教育・生涯学習環境の整ったまちをめざして**

1	児童クラブ事業	13,699
2	親子すくすく広場（母子通園施設）事業	24,666
3	子育て支援推進事業	7,258
4	病児・病後児保育事業	2,900
5	富士見保育園屋根改修工事	7,700
6	教育の町推進事業	15,819
7	学校教育支援の充実	29,136
8	町民センター改修工事	64,800

目標5 安全・安心なまちをめざして

1	消防団活動支援事業	4,638
2	防災ハザードマップ作成	6,000
3	地域防災支援事業	2,000
4	防災メール配信事業	457
5	防災行政無線費	5,318
6	耐震診断補強事業	1,344
7	住宅リフォーム支援事業	3,000