

2026

6

June

令和8年
No.676

ふじみ



富士見町
Fujimi town



(写真: 境小学校 はじめての給食)

巻頭

『子どもがのびのびと育っていくまち』を目指しています

- P4 ~ みんなで健康 223 プロジェクト
- P8 ~ 防災気象情報が新しくなりました
- P10 ~ 『在宅ワークはじめ方講座』

- P14 ~ 暮らしの情報
- P18 ~ 教育委員会だより
- P27 ~ 暮らしのガイド

「子どもがのびのびと育っていくまち」を目指しています

富士見町で行っている子どもに関する事業をご紹介します



こども家庭センター（子ども課 子ども・家庭相談係） ☎62-9233
（保健センター） ☎62-9134

こども家庭センターは、子ども課と保健センターの相談機能を強化し、これまで以上にお子さんやご家庭に応じた支援を切れ目なく、包括的に行っています。スタッフには、保健師・家庭教育相談員・家庭子育て相談員・公認心理師・登校支援コーディネーター等が配置されています。詳しい相談内容等は右記よりご覧ください。



保健福祉課 保健予防係（保健センター） ☎62-9134

妊婦のための支援給付金

すべての妊婦さんに安心して妊娠・出産、子育てをしていただくための支援として、妊婦さんを対象とした給付制度です。妊娠に対して5万円、妊娠している子どもの人数に応じて5万円を支給します。妊娠の届出時に申請し、母子健康手帳を発行し妊娠・出産の不安や困りごとの相談を合わせてお受けします。

産後ケア事業

産後ケア事業を必要とするすべての産婦さんと子どもを対象に、退院直後から心身のケアや育児サポート等きめ細かい支援を受けるための産後ケア事業利用料の一部を補助します。ご不明な点等ございましたらお気軽にお問い合わせください。

その他の妊娠・出産・子育て支援事業

パパママ教室・プレママクラブ・パパ＆プレパパクラブ・マタニティタクシー利用助成事業・遠方の分娩施設への交通費及び宿泊費支援事業等があります。詳しくは右記サイトをご覧ください。



子ども課 子ども・家庭相談係 ☎62-9233

ファミリー・サポート・センター事業

仕事や家庭の都合で子どもを預かってほしい方と子育てを支援したい方が共に会員となり、依頼があったときに有料でサポートする有償ボランティア事業です。

子育て応援券

子育て環境の充実を図るため、3歳未満の児童を持つご家庭に対し、子育て応援券が支給されます。全対象家庭に4か月児健診時での交付または郵送を行っています。

○対象事業： ・ファミリーサポートセンター事業 ・暮らしサポート事業 ・子育てちゃちゃちゃ

学びの支援に関わるサポートブック「よりそう」

学校に行きにくさを感じている児童生徒と保護者が、相談窓口や学びの居場所について知っていただくための冊子を、諏訪地方6市町村教育委員会や小中学校、フリースクールや居場所などの民間支援団体で共同して作成しました。

こども家庭相談『ここちい』

公認心理師による相談を月2回開催します。お子さんやご家庭に関すること等なんでもご相談ください。予約時に日程のご案内をさせていただきます。

子育て支援短期入所事業

保護者による養育が一時的に難しい場合、児童養護施設等でお子さんをお預かりすることができます。

○ショートステイ：短期間お子さんを預かる事業

○トワイライトステイ：平日の夜間、休日にお子さんを預かる事業



出産祝い金・就学祝い金

子どもの健やかな成長を願うとともに、富士見町で安心して子育てができるよう、出生時に出産祝い金、小学校第1学年入学時に就学祝い金を交付しています。

出産祝い金 100,000円 就学祝い金 100,000円

おむつ補助金

富士見町での子育てを応援するため、0歳児から2歳児のお子さんのおむつの購入費用を補助しています。

1歳ごと 上限24,000円

家庭子育て補助金

家庭において育児する保護者の経済的負担を減らし、安心して子育てをしていただくため、家庭で3歳未満児（第2子以降）を育児している保護者へ家庭子育て補助金を交付しています。

第2子 10,000円/月 第3子以降 20,000円/月

児童クラブ事業

保護者が就労等により、昼間家庭にいない小学校児童に対して、児童クラブを設置しています。

開所時間 登校日：下校～午後6時45分 土曜日：午後8時～午後6時45分（富士見小で実施）

学校休業日 午後8時～午後6時45分

地区公民館等を活用した子どもの居場所づくり事業

子どもの居場所づくりに関する取り組みをする団体や地区公民館等に補助金を交付し、地域全体で子育てをする体制を整備、子どもが安心して過ごすことができる環境づくりを推進しています。

富士見町学生 U ターン新生活応援支援金制度

◆概要

富士見町出身者で大学等への就学のため、奨学金等の就学援助を受けた学生が、町外から U ターンし、再び富士見町で新たな生活を始めるための支援金を交付します。

◆交付対象者

- ①平成29年4月1日以降に大学等に入学・卒業し、卒業から5年以内に申請及び富士見町に生活の本拠を置き、定住する意思を持って住民登録する方
- ②富士見町出身で奨学金等の就学支援を受け、交付申請時点で返済額を100万円以上有している方
- ③富士見町に住民登録をされた方
- ④町税等の滞納がない方

◆支援金の額

申請時における奨学金等の就学支援の返済残高（複数ある場合はその合計額）	支援金
100万円以上 300万円未満	返済残高の1/10以内の額（1万円未満切り捨て）
300万円以上	30万円



みんなで健康

ふじみ 223 プロジェクト



〈健康アプリ・健康ポイント事業〉

令和7年度
KENPOS登録者数1,161名

町民の方は健(検)診の受診、健康ポイント対象イベント(町主催の健康関連事業や高原病院「みんなの健康教室」等)の参加、健康活動の記録などによってポイント貯まり、貯まったポイントは500ポイントごと町内の登録店で使える「富士見町オリジナル商品券(500円分)」と交換ができます。



詳細は下記ページ、左ページをご覧ください。

健康ポイントは「KENPOS」か「健康ポイントカード」のいずれかで貯めることができます。

富士見町 KENPOSでできること

- POINT 1 お知らせ機能**
富士見町やKENPOSからの最新情報を受取れます。
- POINT 2 ポイント**
ポイントを貯めて富士見町オリジナル商品券500円分と交換。
- POINT 3 チケット**
健康活動の記録より、抽選ゲームに参加するチケットが貯まります。
- POINT 4 歩数、目標**
目標歩数を設定し、毎日の歩数を確認することができます。
- POINT 5 歩数ランキング**
富士見町KENPOSユーザーの歩数が確認できます。
- POINT 6 KENPOS サイトへ**
富士見町KENPOSアプリから、WEBサイトへ遷移します。
- POINT 7 クイズ**
毎日更新される健康に関するクイズです。
- POINT 8 健康活動の記録**
歩数以外の体重や行動、睡眠、血圧などの入力が可能です。
- POINT 9 二次元コード読み取り**
ポスター等に設置されている二次元コードを読み取ると、ポイントを即時に獲得することができます。

KENPOS



**「KENPOS」初回登録で300ポイントプレゼント。
年間最大1,500ポイントを
【富士見町オリジナル商品券(500円)】3枚と交換可能**

令和7年度 ポイント交換対象者の96%が商品券に交換し多くの町民がKENPOSを利用

「KENPOS」は楽しみながら健康づくりをサポートする無料のアプリです。歩数計測ができる他、健康クイズに参加、体重・血圧などの記録ができます。

ステップ① 初回登録

ステップ② KENPOSアプリのインストール

初回登録はこちらから▶



KENPOSアプリのインストールはこちらから▶



ステップ③ 初回目標設定から歩数連携データを選択
iPhone → iOSヘルスケア/ Fitbit
Android → ヘルスコネクト/ Fitbitを選択

KENPOS 推奨環境
iOS 17.0以降 (iPhone)
Android 12.0以降 (Android)

ログイン・アプリ起動・活動記録・クイズ回答でチケット配布
10枚ためるとKENPOSポイントが当たる抽選ゲームにチャレンジ

【Androidの方へ 歩数自動連携について】

Google社が提供する「Google Fit API」サポート終了に伴い、KENPOSアプリと「Google Fit」の直接連携は2026年より「ヘルスコネクト」を経由して情報を取得する仕様になりました。

Androidの方は、歩数連携のアプリ「Google Fit」と「ヘルスコネクト」のインストールを必ずお願いいたします。

KENPOSでは1日5,000歩以上歩かれた方に2ポイント付与
1日当たりの歩数が5,000歩未満の方が、歩数を1,000歩増やすことで
寿命の延伸に繋がるという研究成果が発表されています。

健康ポイントカード



年間1人1枚交付し、最大500ポイントを商品券に交換可能

ポイントカード配布場所

おたっしや広場 保健センター 町民センター
役場国保年金係 コミュニティ・プラザ 対象事業実施会場

好評につき今年度も開催!



「町民の皆さまがいつまでも健康で活躍するまち」を目指します

〈健康アプリ・健康ポイント〉 〈健康イベント〉

事業を活用し健康活動を行うとポイントが貯まり、富士見町オリジナル商品券と交換できます。

- [参加対象者] 町内に住所を有する18歳以上の方
- [対象期間] 令和8年4月1日(水)～令和9年3月31日(水) (左記期間中、ポイント獲得・商品券交換が可能です。)
- [持ち物] 運動できる服装(スカート不可)、飲み物、上履き(第2体育館のみ)
- [参加費用] 無料(託児受付はしておりません)

申込 お問い合わせ 保健福祉課 保健予防係 ☎62-9134

〈健康イベント事業〉

令和7年度
延べ参加者1,097名

今年度も幅広い年代の方にご参加していただけるように、全20回の健康イベント事業を予定しております。

【令和7年度 新規参加者42名・延べ参加者1,097名】初めての方でも参加しやすいプログラム

マシンを使わない筋力トレーニング「ラクティブ」



正しい姿勢で運動ができるようにアドバイス



測定会(年4回開催)では健康状態の見える化と、トレーナーによる個別カウンセリングも実施。



体組成測定(インボディ)

体成分(水分、タンパク質)や骨格筋・脂肪量などを測定



AGE s 測定

採血なく、光センシングでAGE s(最終糖化産物)を測定

【6月のイベント日程】

6月12日(金) 午前・午後
セミナー・ラクティブ (会場：第2体育館)

定員 午前・午後とも各30名

※運動着、飲み物、上履きを持参ください。
※6月12日(金)はセミナーのみ参加することもできます。

6月27日(土) 午前・午後
ラクティブ (会場：第2体育館)

定員 午前・午後とも各30名

※運動のできる服装で飲み物、上履きをお持ちください。

【参加者の声】

- ・座ってできるトレーニングも多くあり、実践できそうです。(60代女性)
- ・もう高齢だからと思っていましたが、今の体力を知りたいと思い来てみました。(90代女性)
- ・毎回楽しく参加しています。次回も楽しみにしています。(60代男性)
- ・自分の体について少しまじめに考えて、行動・運動をしようと思います。(70代男性)

令和6年度、効果検証によりラクティブに継続参加することで、血圧など数値の改善がみられました。

健康イベントは好評につき予約の方を優先にご案内しております。お電話または二次元コードから申込をお願いします。

健康イベントの申込

健康イベントにはこちらの二次元コードを読み取ってお手続きください▶▶▶



健康ふじみ通信



歯磨き編

～心も体もいきいきと楽しく暮らせる高原の富士見町～

問 保健福祉課 保健予防係(保健センター内) ☎62-9134

令和8年6月4日(木)～10日(水)は、

歯と口の健康週間～歯磨きは体を守る最前線～

「6(む)4(し)」にちなんで「むし歯予防デー」です。6月4日から1週間「歯と口の健康週間」です。お口は体の健康の入り口です。健康で元気に楽しく生活するために、お口の健康を保ちましょう！

今年度のテーマは「歯磨き」です。

歯磨きは、むし歯予防や歯と歯ぐきの健康維持、歯周病を予防することができます。

年齢別にあった歯ブラシ選び、上手なブラッシングを心がけることで歯と口の健康を保つことができます。

また、歯と口が健康に保たれていると全身の病気を予防することにも繋がります！

この機会に自分の歯ブラシや歯の磨き方を見直して、健康な歯と口を保つ1歩にしましょう！

(参考：公益社団法人日本歯科医師会ホームページ)

町では、7月から歯周疾患検診と20歳の歯科健診を開始します！詳細は下記または6月中旬にお送りする案内をご覧ください。歯と口の健康を考える機会として町の検診をご利用ください！



歯周疾患検診

※対象の方には6月中旬に個別で通知をお送りします。

【対象者】

- ①今年度30歳・40歳・50歳・60歳・70歳になる方
- ②今年度実施の特定健診において、特定保健指導の対象となった方

【実施期間】

令和8年7月1日(水)～令和9年2月27日(土)

【検診一部負担金】500円

20歳の歯科健康診査

※対象の方には6月中旬に個別で通知をお送りします。

【対象者】今年度20歳になる方

【実施期間】

令和8年7月1日(水)～令和9年2月27日(土)

【料金】無料

広告

富士見町民憲章

わたくしたちは、秀麗富士を望み、雄大な八ヶ岳と眺望豊かな入笠山にいだかれた高原の町、富士見町民です。この限りなく美しく、厳しい自然の中に住むわたくしたちは、先人の心を受けつぎ、自然を愛し、豊かな調和のとれた田園の町の発展をめざして、この町民憲章をかかげます。

- 一 かけがえのない自然を守り、育てていく町民となろう。
- 一 心身を鍛え、明るく健康な町民となろう。
- 一 教養を高め、香り高い文化を創造する町民となろう。
- 一 仕事に誇りを持ち、産業の発展につくす町民となろう。
- 一 思いやりの輪をひろげ、住みよい郷土をつくる町民となろう。



道の駅「信州葛木宿」がリニューアルオープン！

4月24日(金)にリニューアルオープンイベントが行われました。富士見町のみならず、諏訪地域や長野県の玄関口に位置する葛木宿とあって、たくさんの旅行者に魅力を伝えられるよう、皆さんの意気込みが伝わりました。

今回のリニューアルでは、お土産や旬の産直品が並ぶ「てのひら館」がより魅力的な空間に生まれ変わり、新たに諏訪九蔵の日本酒が気軽に楽しめるテイastingマシン(有料)を設置。蔵ごとに異なる技法と風土が生む、多彩な味わいを、ぜひご堪能ください。



▲テープカットの様子



▲諏訪九蔵の日本酒テイastingマシン

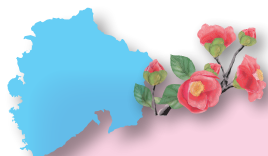

西伊豆町と記念品を交換！

令和7年に旧西伊豆町との姉妹町締結から50周年・現在の西伊豆町との姉妹町締結から20周年を迎えたことを記念して、お互いの工芸品を交換しました。

西伊豆町は全国でも数少ない「珪石」というガラス原料の産地で、賀茂郡賀茂村(現西伊豆町)で生まれた「かも風鈴」をご寄贈いただきました。この「かも風鈴」は、夏の季節に合わせて役場1階に展示する予定です。ぜひ、澄んだ美しい音色をお楽しみください！



▲左：富士見町職員 右：西伊豆町職員

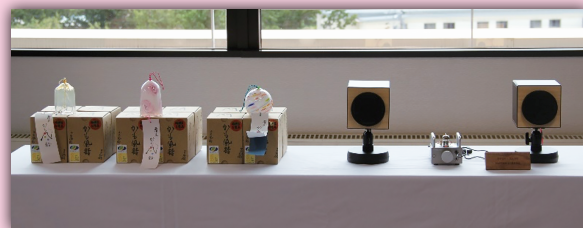

▲左：かも風鈴(西伊豆町)
右：MHaudio(富士見町)



令和8年5月29日から、防災気象情報が新しくなりました

問 総務課 防災・危機管理係 ☎62-9326

防災気象情報が発表された場合には、キキクル（気象庁が提供する危険度分布図）や町が発令する避難情報等を確認して、早めに避難の準備をするよう心がけてください。



【背景】これまで分かりにくくなっていた大雨注意報や大雨警報などの防災気象情報（河川氾濫、大雨、土砂災害、高潮）が気象庁によって見直され、新たな防災気象情報として運用が開始されます。

	河川氾濫	大雨	土砂災害	高潮
警戒レベル 5相当	レベル5 氾濫特別警報	レベル5 大雨特別警報	レベル5 土砂災害特別警報	レベル5 高潮特別警報
警戒レベル 4相当	レベル4 氾濫危険警報	レベル4 大雨危険警報	レベル4 土砂災害危険警報	レベル4 高潮危険警報
警戒レベル 3相当	レベル3 氾濫警報	レベル3 大雨警報	レベル3 土砂災害警報	レベル3 高潮警報
警戒レベル 2	レベル2 氾濫注意報	レベル2 大雨注意報	レベル2 土砂災害注意報	レベル2 高潮注意報
警戒レベル 1	早期注意情報			

【新たな防災気象情報の概要】

- ・気象庁が、5段階の警戒レベルにあわせて発表します。
- ・対象災害ごとの情報として整理するとともに、レベル4相当の情報として「危険警報」が新設されます。
- ・情報名称そのものにレベルの数字を付して発表されます。（例：「レベル4 大雨危険警報」など）
- ・「情報」と「対応する防災行動」との関係が明確となります。

※赤枠部分が富士見町の運用対象です。

【詳しい説明資料】

新たな防災気象情報の具体的な内容や変更点などに関しては、気象庁特設ページをご確認ください。



▲気象庁特設ページ



●ふじみ防災行政ナビ（防災アプリ）のダウンロードをお願いします。

また、防災行政無線の内容を屋内で聞くことができる「戸別受信機」について、対象の方に無償で貸与していますので、ぜひご活用ください。

（要件の確認やお申し込み方法等については、お電話にてご確認ください。）

●町では、現在「防災ガイドブック」を改訂中です。令和8年度中に全戸配布する予定です。それまでの間、当ページを保管ください。

●「避難」とは危険を避ける行動を指します。公民館や小・中学校等の避難所への移動に限らず、安全な場所（安全な場所にあるホテル、知人や親戚の家）への立退きや屋内安全確保など、適切な行動を取りましょう。



ふじみ防災行政ナビ（防災アプリ）



気象庁「あなたの街の防災情報」（キキクル）

エアコン設置促進事業補助金のご案内

問 保健福祉課 社会福祉係
☎62-9144

近年の猛暑による熱中症リスク増加を踏まえ、町民の命と健康を守るため「富士見町エアコン設置促進事業」を実施します。

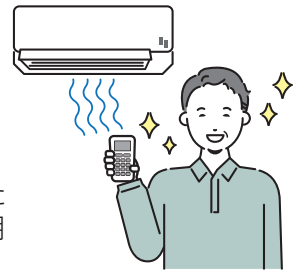

◆補助対象となる世帯

1. 申請日において、富士見町に住民登録がある方
2. 居住する住宅に稼働するエアコンが1台も設置されていない世帯
3. 申請日において、世帯全員が令和8年度市町村民税が非課税である世帯の世帯主。または、生活保護受給世帯である世帯の世帯主。※令和8年4月15日から令和8年6月30日までに申請された場合は、令和7年度市町村民税が非課税である世帯。

◆補助金額について ※補助対象経費とは、設備費（補助対象設備1台の購入に必要な経費）、工事費（補助対象設備1台の購入に必要な経費）です。

世帯区分	補助金交付額	補助上限
市町村民税非課税世帯	補助対象経費の2/3（千円未満切捨て）	48,000円
生活保護世帯	補助対象経費と73,000円を比較して低い額	73,000円

◆対象設備 居住する住宅に対して1台の設備を補助対象とします。

- 壁掛け型エアコン・床置き型エアコン ●ウインドエアコン（窓用）・ポータブルエアコン
- *コンセントから直接給電する電気冷風機及びペルチェ式クーラは、補助の対象にはなりません。

◆申請方法 エアコン購入前に申請書を提出してください。

- *必要な書類：エアコンの購入及び設備費用がわかる書類（見積書など）
エアコンの本体及び室外機の設置予定場所の写真・その他町長が必要と認める書類

◆申請前にご確認ください

賃貸物件にお住まいの方は、設備の設置が可能かどうか、あらかじめ管理会社やオーナー様へご確認をお願いいたします。

◆申請期間 令和8年8月31日まで ※申請は先着順です。町の予算額に達し次第、受付を終了します。

◆申請書について 保健福祉課社会福祉係（13番）窓口、または町ホームページからダウンロードしてください。



▲町ホームページ

サル被害の軽減にご協力をお願いします

問 産業課 農林保全係
☎62-9222

サルによる農作物への被害が発生しています。サルをもととの生息場所である山へ追い返したり、サルが農地や集落に近寄らない環境をつくったりするなど、サル被害の軽減にご協力をお願いいたします。

👉 サルを追い払いましょう

- 追払いは、サルの出没箇所周辺で生活する皆さんで協力し、追い払う方向を決めて行いましょう。繰り返し行くとより効果的です。
- 人間がサルに近づくだけでも追払いになりますが、ロケット花火や音の出るものを併せて使うことも効果的です。



👉 サルを集落や農地へ呼び寄せないようにしましょう

- 収穫後の農作物の余りは、人間にとっては不要でもサルにとってはエサになります。エサになりそうなものは処分し、サルが農地や集落に近づかないようにすることが重要です。
- 山際の草刈りやヤブ払い、電気柵の設置により、サルが容易に農地や集落に近づけないようにすることも効果的です。

👉 収穫されない柿の情報をお寄せください

収穫されない柿も、サルのエサとなり、サルが農地や集落に近づく原因になります。収穫されない柿の除去も行っておりますので、情報をお寄せください。

富士見町有害鳥獣対策協議会では、「サル被害対策プロジェクト」に基づく被害対策活動の年次報告書を作成し、町のホームページに掲載しています。追い払い、環境整備、侵入防止、有害捕獲の各対策の概要となっていますので、ぜひご覧ください。



▲町ホームページ



本業だけで終わらない私へ。あなたも第1歩を踏み出しませんか？

生涯学習課では、富士見町および近隣地域で活動する女性を対象に、在宅ワークに必要な Web デザインや生成 AI、SNS 運用を体験的に学ぶ「在宅ワークはじめ方講座」を開催します。

目的

現在、富士見町では家庭・仕事の両方において、性別による固定的な役割にとらわれない「私らしい働き方」につながる環境づくりを推進しています。本セミナーを通し、在宅ワーク・副業に必要なスキルを新しく身につけることで、これからの働き方の選択肢を広げる第一歩を後押しします。

ここがポイント！

- 体験的な学び：Web デザイン、生成 AI、SNS 運用等の新しいスキルの基礎がわかります。
- 仲間の存在：受講者同士のつながりができます。
- アフターフォローあり：講座終了1か月間は、講師による添削・質問受付を実施します。

開催概要

(参加者によって、講義内容が変わる可能性があります)

◎日時・内容(全6回) いずれも土曜日 午前10時から正午まで
(※1・6回目は午後1時まで)

- ① 7月18日(土) ▶ Web デザインの今を知る+ランチ会
- ② 8月 1日(土) ▶ はじめてのデザイン体験(Canvaを用いた名刺作成等)
- ③ 8月22日(土) ▶ 生成 AI の基礎と活用体験
(文章生成・アイデア出し等)
- ④ 8月29日(土) ▶ AI を活用した記事作成(ブログ・note 等)
- ⑤ 9月12日(土) ▶ SNS の市場動向と運用の注意点(炎上防止等)
- ⑥ 9月26日(土) ▶ インスタ等を用いた実際の発信体験+ランチ会
※ランチ会にかかる費用は個人負担となります。

◎講師

片瀬しょうこ先生



(合同会社 Aino Design 代表)

1988 年生まれ。妊娠・出産を機に在宅ワークとしてオンライン秘書の仕事始める。2019年にフリーランスデザイナーとして独立。2023年富士見町へ移住。現在はパートナーと共同で会社を運営しながら、小学生の子どもと3人で暮らす。

保有資格：生成 AI パスポート・上級 SNS マネージャー

◎会場

コミュニティ・プラザ (オンライン配信ありのハイブリッド形式)

◎対象・定員

- ◆富士見町および諏訪圏内・北杜市に在住の女性 20 名
- ◆全6回参加できる方
- ※定員を超えた場合は抽選となります。
- ※地域女性活躍推進交付金を活用する事業のため、女性が対象です。

◎持ち物

ノートパソコン、google アカウント

.....お申し込み・お問い合わせ.....

◎申込期間 令和8年6月1日(月) 午前8時30分
～6月21日(日) 午後5時

◎申込方法 専用フォームよりお申し込みください。
参加費は無料です。

問 生涯学習課 生涯学習係 ☎62-7900



▲お申込みはこちら

**女性のための
在宅ワークスキルアップ
セミナー**

今年度も開催します！

「私らしく、自由に！仕事も家族も大切にできる働き方」にチャレンジしてみませんか？
詳しくは、今後発行の「広報ふじみ8月号」をご覧ください。



ここも
チェック





新たに、富士見町観光地域づくりの取り組みを始めます！

～皆さんの地区や地域にも伺いますので、よろしくお願いします～

Member 観光地域づくり推進チーム



右から:雨宮伊織 北澤潤子 上原万智子
左から:植松晃季 雨宮陽一(商工観光係)

4月より、3名による「観光地域づくり推進チーム」の活動がスタートしました。富士見町には、美しい自然や景観、歴史、文化、そして人々の営みといった、数多くの魅力があります。私たちは、こうした暮らしの中から生まれる地域資源を活かし、魅力ある体験プログラムの創出に取り組んでまいります。「地域が主役」となる観光を大切に、皆さんとともに観光を育てていくことで、富士見町の活力や未来につながる観光地づくりを進めてまいります。観光の可能性について、皆様の声もお聞かせください。

今後の予定

- 0 1 | 集落にある観光資源の棚卸
- 0 2 | 富士見町ならではの滞在プログラムの構築
- 0 3 | 住民・事業者向けセミナーの開催
- 0 4 | 町の魅力をエリア全体で体験できる仕組みづくり

Check!

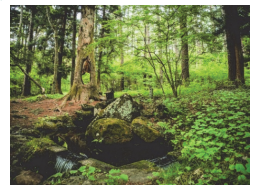

湧水などの地域資源

📞 お問合せ | 観光地域づくり推進チーム 電話 080-2308-8379 または商工観光係0266-62-9342

6月23日～6月29日は「男女共同参画週間」です ～あなたらしさが、社会のチカラ～

問 生涯学習課 生涯学習係 (コミュニティ・プラザ内) ☎62-7900

コミュニティ・プラザでパネル展示中！

6月9日(火)まで、コミュニティ・プラザ1階ロビーにて、「発見！ジェンダー」のパネル展示を行っています。私たちの身近に潜む「思い込み」を可視化するイラスト・メッセージで、家事・育児の分担、職場の現状、介護離職、アンコンシャス・バイアス(無意識の偏見)など、多様なテーマを1枚ずつわかりやすく解説しています。ぜひご覧ください。

男女共同参画週間とは

「男女共同参画社会基本法」の施行に合わせ、毎年6月23日から29日までの1週間を「男女共同参画週間」と定めています。性別に関わらず、誰もが自らの意志で個性と能力を最大限に発揮でき、一人ひとりが自分らしく生きられる社会を共に目指す期間です。

富士見町の取り組み

【男女共同参画推進委員会】

町の方針をより効果的に運用するため、有識者や町民で構成する「男女共同参画推進委員会」を設置しています。メンバーで毎年協議を重ね、町事業の充実を図っています。

【キャリア支援】

多様な働き方の選択肢を広げるため、女性を対象とした「在宅ワークはじめ方講座」等のキャリア支援事業を計画しています。新たな一步を踏み出すためのスキル習得を後押しします。 →詳細は10ページをチェック！

【昨年度のトピック】

令和7年度では、男性の積極的な育児参加や、企業での育休取得を推進するため、「#本気でパパ育プロジェクト！」と称したセミナー・ワークショップを実施しました。家庭でも職場でも、支え合える環境づくりを推進しています。



ミュージカル 『眠れる森の美女』

- 内 容 親子で楽しめる名作ミュージカル♪
未就学児から鑑賞可能な、ミュージカルです。人に対して愛
と思いやりの心を持つことの大切さを伝える物語です。
- 日 時 8月23日(日)
- 開 演 午後2時30分(開場/午後2時)
- 会 場 須玉ふれあい館ホール
- 入 場 料 一般 2,000円 高校生以下 1,000円
【全席自由】(未就学児は無料。ただし、保護者の同伴が必要)



イメージ写真

6月17日(水)～ チケット販売!! ※前売券完売の場合、当日券の販売はありません。

チケット購入者限定! 『眠れる森の美女バックステージツアー』

わくわくドキドキ 本番前の舞台の裏側をのぞいてみませんか? 普段見ることのできない開演前の様子を見てみましょう!

- 時 間 午後1時～(受付 午後12時50分)
- 対 象 者 本公演のチケットをご購入いただいた5歳以上の方(10歳以下のお子さまは保護者の同伴が必要)
- 定 員 30名(先着順)
- 応募方法 ※チケット購入後、北杜市生涯学習課まで電話にてお申し込みください。
※定員になり次第、受付終了
- 参 加 費 無料
- 申 込 北杜市教育委員会 生涯学習課 ☎0551-42-1373

オペラ 『椿姫』

- 内 容 プロ歌手と市民参加によるオペラ。
ジュゼッペ・ヴェルディ作曲 オペラ「椿姫」。
三大オペラとして知られる「カルメン」「蝶々夫人」と並ぶ名作『椿姫』は、愛と運命に翻弄されるヒロインの切なくも美しい物語と、心に残る名アリアが魅力の感動的な作品です。
- 日 時 8月30日(日)
- 開 演 午後2時(開場/午後1時30分)
- 会 場 八ヶ岳やまびこホール
- 入 場 料 一般 3,500円 高校生以下 1,000円(当日券 一般 4,000円 高校生以下 1,000円)
小学生以上(未就学児の同伴・入場はご遠慮ください) 【全席自由】

6月10日(水)～ チケット販売!! ※前売券完売の場合、当日券の販売はありません。

『ヴェネツィア音楽の軌跡 ～オーケストラの源流はヴェネツィアにあった!～』

- 内 容 ヴェネツィアン・スタイルの古楽合奏団コンチェルト・ペデモンターノが登場。音楽の源流はイタリアにあるとも言われ、特にヴェネチアで育まれた優美な響きを、古楽器ならではの美しい調べをお楽しみいただけます。
- 日 時 9月6日(日)
- 開 演 午後2時(開場/午後1時30分)
- 会 場 八ヶ岳やまびこホール
- 入 場 料 一般 3,500円 高校生以下 1,000円(当日券 一般 4,000円 高校生以下 1,000円)
小学生以上(未就学児の同伴・入場はご遠慮ください) 【全席自由】

6月10日(水)～ チケット販売!! ※前売券完売の場合、当日券の販売はありません。

チケット取扱所は次のとおりです

- 北杜市** 生涯学習課／明野総合会館／須玉ふれあい館／八ヶ岳やまびこホール／高根町農村環境改善センター
長坂コミュニティ・ステーション／大泉総合会館／生涯学習センターこぶちさわ／白州公民館（はくしゅう館内）
甲斐駒センターせせらぎ／BOOKS SEIBUNDO きららシティ店
- 富士見町** 富士見町コミュニティ・プラザ
- 原村** 原村中央公民館

中山間地域等直接支払事業の実施状況をお知らせします

問 産業課 農政係 ☎62-9232

中山間地域とは、平野の外縁部から山間地を指します。中山間地域の農地は、食料生産とともに水源のかん養や洪水の防止機能、良好な景観形成など、私たちの生活に大切な役割を担っています。しかし、平地に比べ自然条件や社会条件が厳しいことから、高齢化の進行や担い手の減少、耕作放棄地の増加などによりその役割が低下するおそれがあります。

●「中山間地域等直接支払事業」とは

平成12年度から始まった「中山間地域等直接支払事業」は、中山間地域の農地の荒廃を防止し、農地のもつ様々な機能を持続させるため、集落で締結した「農地を守る協定」に基づいて、耕作者の皆さまが行う主体的な活動を支援する事業です。

富士見町においても13の集落が支援を受け、農地の多面的機能の維持・増進を図り、自律的かつ継続的な農業生産活動等の体制整備に向け、前向きな取り組みを行っています。

●令和7年度実施状況について報告します

中山間地域等直接支払事業の実施要領により、令和7年度実施状況について報告します。

【対象地域】 特定農山村法指定地域…富士見町全域

【対象農用地】 対象地域にある農振農用地区域内の1ha以上にまとまった農地から、右表の基準により町長が指定します。

【集落協定】 この事業では、「農地を守る協定」を締結し、町長の認定を受けることが必要です。また、協定に基づく主体的な活動は、5年間以上継続しなければなりません。

現在町内では、第6期対策として令和7年度から令和11年度までの期間で13の集落協定が締結・認定がされ、それぞれの協定に基づいた活動が行われています。

令和7年度の実施状況は、「令和7年度 集落協定地区一覧表」のとおりです。

【令和7年度 共同取組活動の実施状況】

- 共同活動実施のための話し合い
- 農地の法面の崩壊を未然に防止するための定期点検
- 道・水路の維持管理、簡易補修・改良
- 子ども達の農業体験
- 景観作物の作付け
- 鳥獣害防止対策
- 共同機械利用
- 認定農業者の育成 など



対象農地区分	勾配基準	交付金額
急傾斜農用地	田：1/20以上 (水平距離20mに対して1m以上の高低差)	21,000円/10a
緩傾斜農用地 *急傾斜農用地と連坦している農用地 (通作、水路管理等急傾斜農用地を維持する上で必要な農用地に限る)	田：1/100以上 1/20未満	8,000円/10a

【令和7年度 集落協定地区一覧表】

集落協定名	協定面積(m ²)	協定参加者数	交付金額(円)
立 沢	2,879,522	257	54,783,645
乙 事	1,375,589	126	23,932,276
瀬 沢 新 田	42,881	12	720,400
烏 帽 子	81,837	21	1,600,368
下 蔦 木	115,191	21	2,419,011
先 達	200,208	38	4,204,368
田 端	103,200	23	1,933,941
上 蔦 木	63,269	20	1,062,919
高 森	285,423	35	5,880,770
葛 窪	275,096	58	5,710,794
御射山神戸	64,938	29	917,412
小 六	221,522	17	4,651,962
机	92,756	21	1,257,490
合 計	5,801,432	678	109,075,356

くらしの情報

山へ行こう事業補助金について

☎ 産業課 農林保全係 ☎62-9222

富士見町では、町内に所有する山林において、下草刈り、除伐、枝打ちの作業を行う方に対して補助金を交付しています。

所有する山林をきれいにして、多様な機能を発揮する森林を維持していきましょう。

※補助金を活用する場合は必ず作業実施前の申請が必要です。



交付対象者	町内に山林を所有する個人、財産区及び区・集落組合
交付要件	所有する山林において、下草刈り等の保育作業を行うもの
補助金額	1,000㎡あたり10,000円以内 ただし、財産区及び区・集落組合が実施する事業については10万円を上限とする。
資格要件	町が賦課する町税及び料金の滞納がないこと

第68回 水道週間

☎ 上下水道課 施設係 ☎62-9354

今年も6月1日から7日まで1週間にわたり、「たいせつな 水道守ろう 未来へと」をスローガンに「第68回水道週間」が実施されます。この水道週間は、皆様に水道について理解と関心をもっていただくため、毎年実施されています。

最近では、水道の水質に多くの関心が寄せられています。町では、過去3年間の水質検査結果をホームページに掲載し、富士見町の水道の安全性を住民の皆様に周知し、より一層の安全性向上を図っていきます。また、今後も町内15箇所の水源から、皆様のご家庭などに安全・安心な水を供給できるよう努めてまいります。

町営・公営住宅入居者募集

☎ 総務課 管財係 ☎62-9325

◆住宅の概要(募集戸数：3戸) D…ダイニング K…台所 Y…浴室(浴室給湯・浴槽付)

住宅名・所在地	構造等	規格	家賃
富里公営住宅 B301号 富士見町落合 11227-32	中層耐火建築物 平成11年度建築	1DKY	14,300円～ 28,100円
境滝坂公営住宅 6号 富士見町境 7367-1	木造平屋建 昭和59年度建築	3DKY	11,800円～ 23,200円
乙事町営住宅 3号 富士見町乙事 529-2	木造平屋建 昭和60年度建築	3DKY	34,700円

- 募集期間 6月1日(月)～6月15日(月)
- 申込方法 総務課管財係に備え付けまたは町ホームページ内の申し込み用紙に記入し、必要書類を添えて提出してください。
- 選考方法 公開抽選
- 抽選日時 6月16日(火) 午前10時～
- 会場 役場3階 図書室
- 入居日 原則として入居決定後10日以内
- 入居資格 次の①～⑥の資格を全て満たす方
 - ①地方税を滞納していない方
 - ②現に同居し、または同居しようとする親族がある方
 - ③公営住宅法による月収が規定の額以下の方
 - ・一般世帯 - 158,000円以下
 - ・高齢者・障がい者世帯等 - 214,000円以下
 - ④現に住宅に困窮していることが明らかな方
(他の公営住宅入居者や持ち家がある方は不可)
 - ⑤町内に住所または勤務先を有する方
 - ⑥入居者および同居者が暴力団員ではない方

緊急地震速報による訓練放送を行います

☎ 総務課 防災・危機管理係 ☎62-9326

全国一斉放送される緊急地震速報を、防災行政無線の屋外スピーカーを通じて放送します。実際の災害をお知らせする放送と間違えないよう注意してください。

【訓練日時】 6月17日(水) 午前10時(予定)

戸別受信機借用の検討を！

訓練放送が聞こえづらいと感じられた場合は、戸別受信機の借用をご検討ください。

町では、高齢者のみ世帯や避難行動要支援者、難聴地域にお住まいの方や事業所等の対象者に対し、戸別受信機の無償貸与を実施しております。

詳細は、上記までお問合せください。



くらしの情報

障がい者対象 AI 活用科 訓練生募集！

☎ 長野県南信工科短期大学校 ☎0265-71-5051

生成 AI の使い方、活用方法を身につけることを目的とした障がい者対象の受講生を募集します。



- 対象者：ハローワークに求職登録をしている障害者手帳をお持ちの方（医師の意見書可）、ワードやエクセルの基本操作ができる方。
- 訓練期間：10月6日（火）～11月30日（月）
- 募集期間：6月22日（月）～9月4日（金）
- 募集定員：6名 ※応募者が定員に達しない場合は開講しない場合があります。
- 訓練場所：日本ナレッジ(株) エンジニア訓練教育センター（下諏訪町 4867-8）
- 受講料：無料（テキスト代は自己負担）

令和8年度（令和9年4月採用） 第1回 富士見町職員採用試験のお知らせ

申込 ☎ 総務課 庶務人事係 ☎62-9322

- 受付期限 6月10日（水）まで
- 試験期日 7月12日（日）
- 受験資格等詳細については町ホームページにて試験要項等を確認の上、申込フォーム（インターネット）からお申し込みください。



6月7日から6月13日は 「危険物安全週間」です

☎ 富士見町消防署 ☎61-0119

ガソリンや灯油などの燃料類の取り扱いに注意するのはもちろんですが、生活の身近にある接着剤やアロマオイル、スプレー剤、マニキュアなど、正しい取り扱い方法や保管方法をもう一度確認し、無事故に努めましょう。

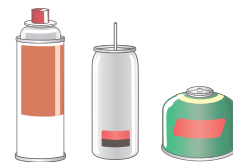

富士見町求人情報サイト

ふじみでは
はたらく！

求人募集をしたいけど
どこに相談すれば
いいんだろう



企業がPRできる
場所ってあるのかな



活用編 ②

☎ 産業課 商工観光係 ☎62-9342

求人募集の流れ

- ① 「企業紹介」「求人情報」の提出
求人サイトに掲載する「企業紹介」「求人情報」の提出をお願いします。（窓口提出、またはメールにて）
- ② 求人情報の公開
- ③ 富士見町無料職業紹介所から紹介
- ④ 選考
- ⑤ 採否の決定



ぜひふじみではたらく！サイトをご活用下さい！

ふじみではたらく！サイトでは町内の求人情報を掲載しています。求人情報の掲載を希望される事業者の方は求人募集の流れをご確認いただき、掲載情報のご提出をお願いします。また、求人募集の他に、企業紹介ページも設けておりますので、併せてご活用ください。



詳細はコチラ▶

富士見町宅地造成支援事業補助金のご案内

☎ 建設課 都市計画係 ☎ 62-9216

町への移住及び定住の促進を図るため、町内で宅地造成を行う宅地建物取引業者を対象に補助金を交付します。

◆ 対象事業 ◆

- 一戸建て住宅建築のための宅地造成
- 賃貸アパート等建築のための宅地造成

◆ 交付要件 ◆

- 一戸建て住宅建築のための宅地造成
 - ・ 1区画以上の宅地造成
 - ・ 1区画当たりの面積が165㎡以上
 - 賃貸アパート等建築のための宅地造成
 - ・ 165㎡以上の宅地造成
- *その他にも交付要件がありますので、お問合わせください。

◆ 補助金額 ◆

- 宅地造成に係る経費（土地造成費、上下水道整備費、道路整備費）の2分の1、1,000円未満の端数切捨て
- 一戸建て住宅建築のための宅地造成の限度額は、1区画につき1,000,000円（居住誘導区域内は、1,200,000円）
- 賃貸アパート等建築のための宅地造成の限度額は、165㎡につき500,000円（居住誘導区域内は、600,000円）



ニュージーランド帰国報告会

☎ 生涯学習課 生涯学習係 (コミュニティプラザ内) ☎ 62-7900

令和8年3月にニュージーランドに行き、様々なことを学んだ中学生と高校生による帰国報告会を開催します。参加生徒のニュージーランドでの学びを聞いてみたい方、ニュージーランド派遣事業への参加を検討している方は、是非お越しください。

- 日時 7月9日(木) 午後2時40分～午後3時30分
- 会場 富士見中学校 体育館
- テーマ

今回の帰国報告会では、参加生徒がそれぞれのグループに分かれ、3つのテーマによる発表を行います。

- ホームステイ
- 学校生活
- 自然環境

参加を希望される方は、右下の二次元コードをスマートフォン等で読み取り、フォームを送信してお申し込みください。

※申し込み期限：7月5日(日) まで



参加申込みはこちら



税証明書の年度切り替え作業に伴う行政証明書コンビニ交付の一時停止

☎ 住民税務課 住民係 ☎ 62-9112

税証明書の年度切り替え作業に伴い、コンビニ交付を一時停止いたします。ご不便をおかけいたしますが、ご理解・ご協力のほどよろしくお願いたします。

サービス再開後も、マイナンバーカードと4桁の数字の暗証番号をご用意のうえ、コンビニ交付をご利用ください。

- 期間 令和8年6月6日(土) 午後11時00分～
令和8年6月9日(火) 午前6時30分まで

農業委員の欠員補充について

☎ 農業委員会事務局 ☎ 62-9234

富士見町農業委員会では、委員欠員のため農業委員の補充を行います。

町内在住で、農業に対する識見を有し、農地法に基づく許認可事務の他、農業等の最適化に関する事項や、その他の農業委員会の事務に関する事項を適切に行うことができる方を募集します。

募集する区域は町内全域、区分は農業者の組織する団体、その他の関係者からの推薦及び募集です。

- 任期 任命の日から令和10年3月31日まで
- 届出方法 「農業委員推薦届」または「農業委員応募届」を農業委員会事務局まで提出
- 推薦及び募集期間 令和8年6月1日～令和8年6月28日までの28日間
推薦届・応募届の様式や詳しい内容は町ホームページをご覧ください。農業委員会事務局（役場2階 ⑤番窓口）までお問合わせください。

くらしの情報

富士見高原病院 「みんなの健康教室」

岡 富士見高原病院 ☎62-3030



人は、なぜ転ぶのか？

筋力だけじゃない脳と体が起こす 「連携エラー」の正体

「おとっと、危ない！」日常生活の中で、思わずつまずいたり、ふらついたりした経験はありませんか？転倒の原因は、「年をとって足腰が弱いから」と考えがちですが、実はそれだけではありません。

私たちは、無意識に目や足裏から情報を得て、脳が瞬時に判断し、筋肉に命令を出してバランスを保っています。

しかし、考え事などで脳の「連携」が乱れると、どんなに丈夫な足を持っていても転んでしまうのです。

今回は、筋力だけではない「脳と体」の意外な関係から、転倒を予防するヒントについてお話します。



リハビリテーション部
主任・理学療法士 牛山 元

■ 日 時 6月25日(木) 15:00～16:00

■ 場 所 富士見高原病院 4階 第1会議室
(申し込み不要)

※富士見町健康ポイント対象教室です。

諏訪地域6市町村 事業承継個別相談会の実施について

岡 長野県事業承継・引継ぎ支援センター
☎026-219-3825

事業承継に関するお悩みを、お近くの市町村で、事業承継に精通した相談員に相談できる個別懇談会を実施します。事業所所在地とは関係なく、どこの会場でも相談可能です。参加費無料。事前予約制。相談内容の秘密は守られます。

開催日・会場

6月23日(火)	テクノプラザおかや(岡谷市役所)
7月22日(水)	茅野市役所
8月25日(火)	諏訪市役所
10月20日(火)	富士見町役場
12月16日(水)	原村役場
R9 2月10日(水)	下諏訪町役場

■ 申込み方法 Faxまたはメールにてお申込みください。

Fax: 026-219-3826

メール: hikitsugi@nice-o.or.jp

共催

諏訪市、岡谷市、茅野市、下諏訪町、富士見町、原村、諏訪エリア商工会議所広域事業(下諏訪商工会議所、岡谷商工会議所、諏訪商工会議所、茅野商工会議所)、富士見町商工会、原村商工会、長野県事業承継・引継ぎ支援センター

国民年金に加入中の方、国民年金に加入される方へ マイナポータルからスマホで 国民年金手続の電子申請ができます

岡 岡谷年金事務所 ☎23-3361

保健福祉課 国保年金係 ☎62-9111

①国民年金(第1号被保険者)加入の届出

お勤め先を退職した場合など国民年金へ加入する手続

②国民年金保険料免除・納付猶予の申請

経済的に保険料の納付が困難な場合に、納付の免除または猶予を申請する手続

③国民年金保険料学生納付特例の申請

学生の方が保険料の納付が困難な場合に、納付の猶予を申請する手続

④国民年金付加保険料納付申出(辞退)の申出

将来の老齢基礎年金の額を増やす場合に、付加保険料を納付するための手続

⑤国民年金付加保険料該当(非該当)の届出

農業者年金に加入した場合に、付加保険料を納付するための手続

⑥国民年金保険料の産前産後免除の届出

出産予定または出産した場合等に、産前産後期間が免除となる手続

富士見町介護相談員からのお知らせ

私たちが富士見町介護相談員です。介護相談員が介護施設に訪問します。どうぞよろしくお願ひします。

お気軽にお声かけください。

ご相談お待ちしております。

相談窓口：保健福祉課介護高齢者係

(介護相談員派遣事業事務局) ☎62-9136

受付時間：8時30分～17時15分(平日)



町では、介護サービス施設の利用者やご家族の疑問や不安などを伺い、介護サービス向上を図るために介護相談員派遣事業を実施しています。感染拡大防止のため、各介護施設への派遣活動は状況を確認しながら実施しています。介護サービスを利用されている利用者様とご家族様におかれましては、介護サービスを受ける中で、ご心配なこと等ありましたら、お気軽にご相談ください。

この春お迎えした校長先生のご挨拶



「帰ってきたくなる富士見町」となるよう、これからも努めて参りたいと思っております。どうぞよろしくお願いたします。

昨年度は、多くの保護者、地域の方から「これからの富士見町の教育のあり方」についてお話を伺いする機会に恵まれました。子どもたちが、自ら考え、多様な人と協働し、答えを見つめる力をつけ、

このたび、境小学校から富士見小学校に異動いたしました林尚之です。自宅の岡谷から「御神渡りは見られるかな」と諏訪湖っ端を通り、八ヶ岳ブルーと深緑のグラデーションを望み、パノラマスキー場へ遊びに向かう車を羨ましく目で追い、富士見峠にたどり着く毎日を送っています。季節の移り変わりを肌身で感じることで自然豊かな地で、教育に携わることのできる幸せを感じております。



富士見小学校
校長
林 尚之



本郷小学校
校長
伊藤 幸信

本校は来年、創立百周年の大きな節目を迎えます。この記念すべき時に周年事業に携われることを、大変光栄に感じております。歴史ある富士見町の教育を継承しつつ、「ふるさとを愛し、共に学び、たくましく生きる子ども」の育成に全力を尽くします。家庭・地域と手を取り合い、子どもたちの笑顔あふれる学校づくりに尽力してまいります。どうぞよろしくお願いたします。

このたびの人事異動により、本郷小学校に赴任いたしました伊藤幸信です。初めて富士見町を訪れた際、快晴の青空に映える八ヶ岳、南アルプス、そして富士山のアマリの美しさに深く感動したこと、を今も鮮明に覚えております。着任後、朝の登校を見守る中で驚かされたのは、子どもたちの溢れる活力です。急な坂道をものともせず、勢いよく駆け下りてくる姿に、この地に育つ子の「たくましさ」を実感しました。

児童手当現況届について

問 子ども課 幼児保育係 ☎62-9237

現況届とは毎年6月1日現在、児童手当を引き続き受給する要件（児童の養育状況や同一生計など）を満たしているかどうかを確認するためのものです。令和4年度から一部の方を除き提出不要となっておりますが、下記に該当する方は引き続き現況届や必要書類の提出が必要となります。

〈現況届の提出が必要な方〉

- (1) 住民票の住所が異なる支給要件児童を養育している方（別居監護）
- (2) 配偶者からの暴力等により、住民票の住所地が実際の居住地と異なる方
- (3) 離婚協議中で配偶者と別居している方
- (4) 支給要件児童の戸籍がない人
- (5) 未成年後見人、施設等の受給者
- (6) その他、状況を確認する必要のある方

現況届の提出が必要な方へ、町から書類の送付を行います。

※現況届の提出が必要な方で、期日までに必要な書類が提出されない場合は8月支給分以降の児童手当が一時差し止めとなる場合があります。その他ご不明な点等ございましたら、お問い合わせください。



「教育のまち・子育てのまち・学び続けるまち富士見」を目指して

富士見町
教育委員会だより
第246号

令和8年6月1日発行
富士見町教育委員会編集
☎62-9235
kodomo@town.fujimi.lg.jp

6月
定例教育委員会
6月9日(火)
午前8時30分～
役場2階 202会議室

子どもに関する
なんでも相談
月曜日～金曜日
午前8時30分
～午後5時15分
☎62-9233
こども家庭センター

公認心理師による
子どもと家庭の相談
「こちい」
●6月8日(月)
午後1時30分～
午後4時30分
●6月22日(月)
午前9時～正午
要予約
☎62-9233



ファミサポ支援会員募集

☎ 子ども課 子ども・家庭相談係 ☎62-9233

ファミリー・サポート・センター事業とは、仕事や家庭の都合で子どもを預かってほしい方と子育てを応援したいと思っている方が会員となり、依頼があった場合に有料でサポートする事業です。今回、子育てを応援してくれる「支援会員さん」を募集します。

★会員として登録できる方★

- ・町内在住の子育てを支援して下さる方
- ・自宅で子どもを預かることができる方
(子育てひろばAiAiの場所を使ってお預かりすることもできます。)
- ・元気で子どもが好きな方

………支援内容について………

冠婚葬祭や通院など急な場合での子どもの預かり・保育施設までの送迎や、その前後の預かり等、保護者の都合が悪い場合のサポートなどを事務局が橋渡しをして、助け合う有償ボランティアです。活動いただく前にはファミリー・サポート支援会員登録講習会に参加していただきます。ご興味ありましたら担当係までご連絡ください。

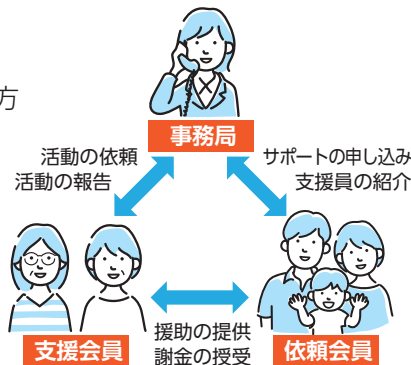

子ども課
子ども・家庭相談係
(家庭・教育相談員)
金井 志津夫

今年度、子ども課子ども家庭相談係に勤めることになりました。長い間子どもと接する教育現場での経験は多く持ってきましたが、家庭教育相談員として行政の立場で仕事することは初めてです。地域の皆様がお子さんの就学先等で悩まれる機会が出てきた時、これまでの体験を踏まえて少しでも相談に乗ることができればと思います。よろしくお願ひ致します。

富士見町「学びの場」ご案内

☎ 子ども課 子ども・家庭相談係 ☎62-9233

学校へ行きにくくなっていたり、行けない状態が続いていたりするお子さんの学びの場として、フレンドリー教室があります。(フレンドリー教室の機能の変更に伴い中間教室から教育支援センターに名称を変更しました。)フレンドリー教室(教育支援センター)では、個々のペースに合わせた活動や学習を行うことができます。

利用については、お子さんやご家族・学校・登校支援コーディネーター・適応指導員と相談して決めていきます。

ご相談やお問い合わせは、「各学校」または、「子ども課 子ども・家庭相談係」までご連絡ください。

役場近くの場所です。



学びの多層化モデル～学びの冒険パスポート 「たまなびパスポート」について

☎ 子ども課 総務学校教育係 ☎62-9235

富士見町教育委員会は、子どもたちが多様な環境に触れ、視野を広げる新たな学びの機会を創出することを目的とし、一定期間富士見町のお子さんは多摩市へ、多摩市のお子さんは富士見町へ通うデュアルスクールについて多摩市教育委員会と覚書を締結いたしました。

【対象】 富士見町および多摩市の小中学校に在籍する全児童・生徒

【実施】 期間同一年度内において3日～5日程度を基本とします。

(土・日曜日、長期休業、行事期間等を除き、相談の上決定します)

※利用希望の際には、学校及び教育委員会へご連絡ください。

【学籍の取扱い】 本制度の利用にあたり、学籍の異動は伴いません。



暖かくなり、保育園では屋外で活発に毎日過ごしています。

富士見保育園



満開の桜の下で、のびのびといろいろな遊具や砂場で遊んでいました。

西山保育園



子どもの日のお祝いで、こいのぼり役の先生をつかまえるゲームを楽しみました。

落合保育園



年長さんが境保育園の年長さんと一緒に井戸尻考古館を訪ね、堅穴式住居で様々な体験をしました。

みんなの願い 交通安全



交通安全教室では、安全な歩行や自転車走行について学習します。

境保育園



落合保育園の友達が境保育園に来て一緒に遊んだり、給食を食べたりしました。

本郷保育園



地震がおきた時、身を守る訓練と保護者への引き渡し訓練が行われました。

「地域もハツラツ！子どもと一緒だよ！」



第 3 号

令和8年6月1日発行
富士見町教育委員会編集
☎ 62-9235
kodomo@town.fujimi.lg.jp

富士見小学校

人権の花贈呈式



人権擁護委員から花の栽培を通じて思いやりの心を育むように花の種子や土などを贈呈してもらいました。

竹林の現状を知ろう(6年)



神代区長の案内で、竹林が道や家などに与えている現状について教えてもらいました。

本郷小学校

交通安全教室



1・2年生でペアになり、校庭の練習コースを歩いた後、実際の道路での歩行学習を行いました。

我が家のセーフティ-ダ-委嘱式(6年)



地域の防犯活動のリーダーとして活動してもらう「我が家のセーフティ-ダ-」を6年生が委嘱されました。

境小学校

1年生を迎える会



6年生と一緒に1年生が入場し、台に登り、自分の名前を全校の前で堂々と話しました。

春まんきつ給食



満開の桜が咲く校庭で2学年ずつペアになり、一緒に給食を食べました。

富士見中学校

部活動発足



1年生も部活動に入部し、部活動が発足し、自己紹介や活動内容など確認しました。

避難訓練



大地震が発生することを想定とした避難訓練が行われ、整然と安全に校庭へ避難することができました。

子育て カレンダー

6月



【問い合わせ先】

●富士見町図書館 ☎62-7930

保健センター ☎62-9134

子育てひろば「AiAi」 ☎62-5505

女性の就業相談(地域就労支援センター) ☎050-5536-8234

●町内保育園(子ども課 幼児保育係)

☎62-9237

●子育てに関する相談(子ども課

子ども・家庭相談係) ☎62-9233

♥ AiAi イベント

📖 図書館 イベント

👤 保健センター

お子さんが夜間や休日に
体調を崩され、お困りのときは

▶ 長野県小児救急電話相談

局番なしの #8000

▶ ONLINE QQ こどもの救急



日	月	火	水	木	金	土		
31	1 ♥ 休館日 📖 休館日	2 ♥ 女性のしごと相談 (AM) 【要予約】 📖 火曜日おはなし会 「歯のおはなし」 11:00~	3 ♥ ごろごろ赤ちゃん & にんぶさんの日 (AM) ♥ 保健師さん・栄養士さんの日 (AM)	4 ♥ 子育て相談の日 コンパス 👶 ベビーマッサージ教室 10:00~AiAi 和室【要予約】	5 ♥ ゆめひろばの日 10:30~12:00 ゆめひろば富士見【予約不要】 👶 1歳6か月児健診 R6.9~10月生 13:00~ 👶 3歳児健診 R5.4~5月生 13:00~	6 📖 土曜日おはなし会 「しよくぶつのおはなし」 11:00~		
7 📖 科学のとびら 「凧を作る。凧を揚げる」 10:00~	8 ♥ 午後休館日 📖 休館日	9 📖 火曜日おはなし会 「父の日工作」 11:00~	10 ♥ おさんぽの日 10:30~12:30 富士見高校【予約不要】 👶 2歳児歯科健診 R6.3.4.5月生 13:00~	11 ♥ 子育て相談の日 コンパス	12 ♥ 【NEW!】プログラム「親子でトランポリン体験」 10:30~11:40 海洋センター【要予約】	13 📖 土曜日おはなし会 「あめのおはなし」 11:00~		
14	15 📖 休館日	16 ♥ さくらんぼの日 (AM) 📖 火曜日おはなし会 「雨のおはなし」 11:00~	17	18 ♥ 子育て相談の日 コンパス	19	20 📖 土曜日おはなし会 「おとうさんのおはなし」 11:00~		
21	22 ♥ 休館日 📖 休館日	23 📖 火曜日おはなし会 「のりものおはなし会」 11:00~	24 ♥ プログラム「入園に向けて聞いてみよう」 10:30~11:45 AiAi和室【要予約】	25 ♥ 子育て相談の日 コンパス 👶 4,7,10ヶ月健診 R7.8月生 13:00~ R7.11月生 13:05~ R8.2月生 13:10~	26 📖 休館日	27 ♥ 休日開館日 ♥ つみきの日 📖 土曜日おはなし会 「英語のおはなし会」 11:00~		
28	29 ♥ 休館日 📖 休館日	30 ♥ 工作の日 ~ねんどあそび~ 10:00~11:30 AiAi和室【予約不要】 👶 乳幼児相談9:00~ 📖 火曜日おはなし会 「おはなしいろいろ・誕生会」11:00~	6/2(月)~6/27(土) 子育てひろば AiAi では「子育て用品のリサイクルバザー」を開催します♪ 主 催：特定非営利活動法人 たくさんの手 開催場所：子育てひろば AiAi 開催時間：10:00~16:00 ※週ごとに品物が入れ替わります。詳しくは下記 二次元コードよりたくさんの手 HP をご覧ください。					

♥ 「どろんこあそび」

AiAiのお砂場に水をじゃぶじゃぶ入れて、おもいっきりどろんこ遊びができるよ(^ ^)

遊んだ後は温水シャワーで身体を洗い流せます。どろんこあそび用の洋服がなければ、AiAi スタッフにご相談ください。気軽に参加してね♪

◆ 予定日：9日(火)、15日(月)、23日(火)

◆ 場 所：AiAi 砂場

◆ 持ち物：着替え、タオル、水分補給用飲み物

◆ 服 装：汚れたり捨ててもいいような服や下着

※開催は当日の朝決定します。

AiAi Instagram・FBストーリーズを
チェックしてください。



ふらっとよれる flatひろば/

AiAiからの お知らせ



梅雨の足音が聞こえてきましたね。雨の続く季節、ぜひ室内あそびにAiAiへお越しください♪

24日(水)の「入園に向けて聞いてみよう」は、これからやってくる入園にあたっての不安や疑問についてお話ししよう!というプログラムです。講師からお話を聞いて、具体的な入園のイメージをしてみませんか? すぐに入園ではないご家庭もお気軽にご参加ください。

♥各イベントの詳細は、AiAiのFacebook、Instagramをご覧ください。

♥イベントのご予約は、下記二次元コードからお願いします。予約開始日は毎月1日です。1日が休館日の場合は翌開館日から受付します。



子育てひろば「AiAi」

子育て家庭や地域の方が気軽に立ち寄って
過ごせるひろばです。

開館日：平日(月~金) 10:00~16:00
(その他の開館/閉館日はカレンダー参照)

住 所：富士見町乙事1230番地

町民広場「研修センター」内

電 話：0266-62-5505

イベント詳細
ご予約はこちらから



おすすめ Book

★電話・WEBまたは
カウンターでご予約ください

小説『白と黒のソナタ』

宇佐美 まこと 著

昭和初期、英国ロンドンで造られた、この世に二つと無い至高のグランドピアノ。それは、駐英大使の令嬢随子（よりこ）のピアノ教師に贈られるはずだったが…。戦前、戦後、そして現在。物言わぬピアノが立ち会った栄華と悲恋とは。

百年の無念と切なる願いを、一台のピアノがつなぐ、感動のドラマ。

6月						
日	月	火	水	木	金	土
	1	2	3	4	5	6
7	8	9	10	11	12	13
14	15	16	17	18	19	20
21	22	23	24	25	26	27
28	29	30				

- 図書館・博物館…休館日
- 図書館のみ…休館日（博物館は開館日）
- 20冊貸出



富士見町図書館HP

イベント情報

● 6月23日(火)

のりものおはなし会(消防車・救急車)

時 間：午前11時～11時45分

場 所：コミュニティ・プラザ ロビー

申 込：不要

のりもの絵本の読み聞かせのあとに、本物の救急車や消防車がやってきます。

写真を撮ったり、乗ることもできます。

※急な出動の際は、来られない場合もあります。

☎ 富士見町図書館 ☎62-7930

博物館

(富士見町高原のミュージアム) ☎75-5735

企画展

高畑勲監督作品「セロ弾きのゴーシュ」展

期間：令和8年7月18日(土)～8月23日(日)

名作アニメーション映画「セロ弾きのゴーシュ」の原画を拡大した特別版を展示します。

日本の著名な民衆詩人であり、児童文学作家でもある宮沢賢治が1934年に発表した同名の小説を原作とした作品を、故・高畑勲監督が、5年もの歳月をかけて1981年に完成させた長編アニメです。

日本のアニメ映画が、どのように作られているのかを垣間見ることができますよ。



- 場 所 富士見町高原のミュージアム（コミュニティ・プラザ 2階）
- 開館時間 午前10時～午後5時（入館午後4時30分まで）
- 休 館 日 月曜日（月曜が祝日の場合は翌日）、祝日の翌日（土日祝の場合は開館）、12月28日～1月4日
- 入 館 料 大人300円、子ども150円 諏訪地域の小中学生は無料
➡右上の招待券を切り取ってお持ちください。町内1家族まで無料にてご覧いただけます。

印刷・複写不可
招待券
博物館企画展



「食育推進チーム」だより

問 保健福祉課 保健予防係

☎ 62-9134

“旬の食材でバランスの良い食事”

セロリハンバーグ

【材料（4人分）】

- ・セロリ・・・・・・・・・・ 130g
- ・玉ねぎ・・・・・・・・・・ 50g
- ・豚ひき肉・・・・・・・・・・ 380g
- ・塩・・・・・・・・・・ 小さじ 1/2
- ・こしょう・・・・・・・・・・ 適量
- ・ナツメグ・・・・・・・・・・ 適量
- ・酒・・・・・・・・・・ 大さじ 1
- ・パン粉・・・・・・・・・・ 大さじ 4
- ・牛乳・・・・・・・・・・ 大さじ 3
- ・油・・・・・・・・・・ 適量
- ・トマトケチャップ・・・・・・・・ 大さじ 2
- ・中濃ソース・・・・・・・・ 大さじ 1
- ・赤ワイン・・・・・・・・ 小さじ 1

<作り方>

- ① セロリと玉ねぎはみじん切りにする。
- ② 肉と①と全ての材料をよくこねタネをつくる
- ③ タネを4等分して成形し油をひいて熱したフライパンで両面焼く。
- ④ ケチャップ、ソース、ワインを合わせて加熱しソースを作る。



地元立沢地区のセロリが最もおいしい季節を迎えました。ご紹介する「セロリハンバーグ」は、旬のみずみずしい香りと、シャキシャキとした食感を存分に味わえます。葉の部分まで細かく刻んで混ぜ込むだけで、いつものハンバーグがぐっと風味豊かに、そして噛み応えのある健康的なメニューに生まれ変わります。

セロリ特有の香り成分には、梅雨時のどんよりとした気分を和らげるリラックス効果や、カリウムが豊富なため夏本番の前にした体調管理にぴったりです。健やかに初夏を過ごしましょう。

(レシピ：本郷小学校 栄養士)

膝・腰が気になる方へ

6月から「膝腰痛予防」教室が増えます！

問 おたっしゃ広場 ☎ 55-6955
富士見町地域包括支援センター ☎ 62-8200

「膝腰痛予防」教室は、これまで月曜午前と木曜午後に開催してきましたが、参加される方が増えてきたため、より多くの方にご利用いただけるよう、新たな時間帯を設けました！！

— 新しい開催日 —

木曜日 午前 10:00 ~ 11:00

この教室は、高原病院の理学療法士が講師を務めます。椅子に座った運動を中心に、ご自身のペースで行っていただけます。

「まだ大丈夫」と思っている方も、「少し気になる」という方も、今のうちからの予防が大切です。お気軽にご参加ください！



歯と口腔の健康推進チームだより



歯とお口の健康マメ知識

問 保健福祉課 保健予防係 ☎ 62-9134

今月の質問 今月の回答は、清水歯科医院 清水建城先生です。

Q 小学校高学年から中学生にかけては歯肉炎などを指摘される児童・生徒が増えてきます。この時期の歯磨きで気をつける点、歯肉炎の進行の仕方について教えてください。

A 小学校高学年から中学生にかけては乳歯から永久歯に歯が生え代わる時期です。歯並びが不整になり、複雑な場所を磨く必要がある他、生活スタイルや食生活など様々な変化があり歯肉炎が増えます。そのため、**小学校高学年は保護者の方による仕上げ磨き、中学生は保護者の方が歯磨き後のチェック**を行い、歯肉炎を予防しましょう。他にも、甘い物は控える、間食の際はお茶や水を併せて飲み、口をゆすぐことを心掛けましょう。

【歯肉炎に進行の仕方】

口の中に汚れが溜まる→汚れの中にある菌がヌルヌルとした膜を歯の表面に形成→食べ物のかすや唾液中のミネラル成分が入り込み膜が硬くなる→菌が増えて毒素を出す→歯茎が腫れる（歯肉炎）→放っておくと骨などの組織が破壊される（歯周炎）

歯肉炎は進行すると歯と口の健康を阻害します。**どんなに忙しくても健診後に歯科医院にかかる必要があると言われた方は必ず歯科医院を受診しましょう！**

歯やお口に関する質問大募集！

日々のケアや歯に関する疑問・悩みを募集しています。沢山の質問をお待ちしています！

☎ hokenyobou@town.fujimi.lg.jp

歯やお口に関する質問大募集！



暮らしのエコ活メモ

富士見町での日々の暮らしのなかでできる
身近なエコの工夫を毎月紹介していきます！



エコドライブで地球にやさしい暮らし —ゆとりある運転で燃費も気持ちも軽やかに—

6月は環境月間です。車の使い方を少し見直すだけで地球温暖化対策につながります。「エコドライブ」とは、燃料の消費やCO2の排出を抑えるための運転技術や心がけのことです。

◇ふんわりアクセル「eスタート」

発進時は穏やかにアクセルを踏みましょう（5秒で時速20kmが目安）。これだけで燃費が約10%改善し、安全運転にもつながります。

◇エアコンのスイッチはこまめにOFF

エアコン（A/C）は冷却・除湿機能です。暖房のみの際はスイッチをOFFに。ONのままでは約12%も燃費が悪化する場合があります。

◇こまめな車両メンテナンス

タイヤの空気圧やオイルを点検し、車の状態を整えることで、燃費効率が向上し環境負荷を低減できます。

今日からできるエコドライブで、心と時間にゆとりある安全運転を。

（参考：環境省『デコ活』HP「エコドライブ10のススメ」）

この連載では皆さんが実践している“わたしのエコ活”を募集しています。どんな小さなことでも大歓迎です。右記二次元コードにてお送りください。お寄せいただいた内容は、連載最終回の広報3月号でご紹介する予定です。次回（7月号）は「夏の省エネは「断熱」から—涼しさを守る、住まいの工夫—」について紹介します。



資源循環の必要性

近年、私たちの生活においてごみの発生量は高水準で推移しており、それに伴いごみの最終処分場の残余年数が問題となっています。環境省の発表では、2019年時点で生活ごみ（一般廃棄物）の処理場の残余年数は約21年とされています。年数こそ増えているものの、グラフを見ると残りの容量は年々減少していることが分かります。

ごみの排出量を比べると生活ごみと産業廃棄物では10倍もの差がありますが、排出量に対する最終的な埋立処分量を比較すると生活ごみは産業廃棄物の4倍もの量を埋立処分しているのです。埋立量で見てもその差は2倍程度しかありません。言い換えると日本全体で排出されるごみのうち**10%にも満たない生活ごみが日本のごみ処理場の3分の1を埋めている**ということです。

図3-1-20 最終処分場の残余容量及び残余年数の推移（一般廃棄物）

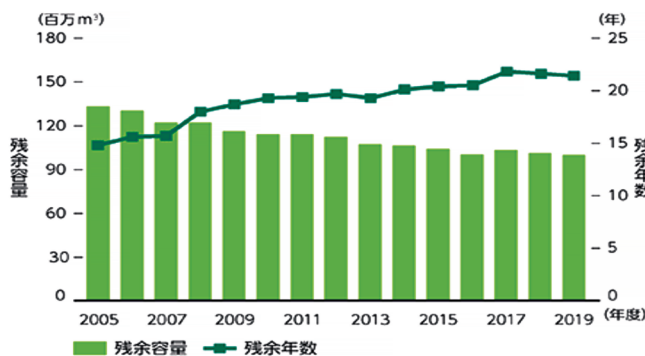

資料：環境省

	一般廃棄物	産業廃棄物
排出量（年間）	4000万t	4億t
リサイクル量	840万t(18%)	2億t(50%)
埋立量	380万t	970万t
埋立量 / 排出量	9.5%	2.4%

約4倍！

【森のオフィスに新しい地域おこし協力隊が加わりました！】



皆さま、はじめまして。4月より地域おこし協力隊として着任いたしました、足立駿（あだちしゅん）と申します。私は長野県松本市の出身で、山々に囲まれた信州の風景は、私にとってかけがえのない心の原風景です。大学進学を機に地元を離れ、直近までは東京の民間企業で法務担当として、契約や法律の専門知識を活かしビジネスを支える仕事に携わってきました。

都会での忙しい日々の中でも、心の片隅には常に「いつか大好きな地元・長野県に戻り、自分の経験を活かして地方創生に貢献したい」という強い思いがありました。そんな折、富士見町を訪れる機会があり、一目でこの地に魅了されました。目の前に広がる雄大な八ヶ岳の景観はもちろんのこと、何より印象的だったのは、町で会える皆さまのオープンで温かいお人柄です。移住者や新しい挑戦を優しく受け入れる空気感に触れ、「この町なら、これまでの経験を還元しながら、新しい価値を一緒に作っていただける」と確信し、移住を決意しました。

今後は「森のオフィス」を拠点に、これまでの経験を活かして地域の活性化に誠心誠意取り組んでまいります。皆さまに「富士見町に来てくれてよかった」と思ってもらえる存在になれるよう、日々の活動と暮らしを一つひとつ丁寧に重ねていく所存です。

これから、どうぞよろしくお願いたします。

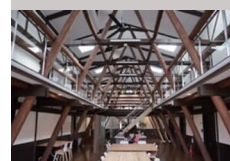

6月号

令和8年6月1日発行
総務課 まちづくり推進係
☎ 62-9331
machi@town.fujimi.lg.jp

【「チルクス惣菜店のレシピ」刊行記念イベントが開催されました！】

茅野市を中心に八ヶ岳エリアで人気の、スパイスを使った惣菜やカレーを提供する「チルクス惣菜店」。レシピ本刊行に伴い、刊行記念イベントが4月14日に森のオフィスで開催されました。

森のオフィスでは、開設当初から約5年前までチルクスさんによるキッチンカーでスパイスカレーの提供が行われており、そうした経験も重ねながら、茅野市で店舗を構えられました。

今回のレシピ本の制作には、森のオフィスにゆかりのあるクリエイターや企業に関わり、地域の魅力を感じられる一冊となっています。当日は、制作チームによる本の制作過程や裏話の紹介のほか、掲載されている惣菜の試食も行われました。30名以上の参加者が試食を楽しみながら、制作者や参加者同士で会話を交わし、和やかなひとときとなりました。

2021年のオープン以降、地域内外で愛されてきた店舗は4月末で閉店となりましたが、レシピ本を通じて、チルクス惣菜店の味がこれからも愛され続けることを願っています。なお、富士見 森のオフィスでは、チルクスさんのレトルトカレー（全4種類）を現在も販売していますので、気になる方はぜひ足を運んでみてください。



◆富士見森のオフィス ☎ 0266-78-8009

〒399-0211 富士見町富士見 3785-3

平日 午前 9時～午後 8時

土曜日 午前 10時～午後 5時

日・祝 休館



▲ホームページ ▲Instagram

住民だより

■ 4月1日～4月30日の届出 ■ 〈敬称略〉

● 出生・転入・転居は14日以内に、死亡は7日以内に届出を

出生おめでとう

氏名	父の名	母の名	区名
大澤 琴春	和平	純子	富原
関 樹 采	大 輔	萌 映	瀬沢新田

おくやみ申し上げます

氏名	年齢	世帯主	区名
中山 茂美	97	茂美	田端
樋口 十四江	97	智久	松目
小林 剛	98	剛	とちの木
小林 才一	89	才一	御射山神戸
長谷川 龍生	86	龍生	富士見
田島 和子	75	和子	立沢
小椋 和男	95	聡	上蔦木
小林 篤士	50	由利子	南原山
前島 ミツル	90	ミツル	若宮
小松 千浪	101	和子	栗生
小松 恵	98	高志	栗生
矢沢 幸子	96	春夫	立沢

※住民だよりは届出者の希望により掲載させていただきます。

その悩み、誰かに相談してみませんか？

誰でも無料で相談できます

◆ よりそいホットライン

☎0120-279-338 (24時間)



いきづらびっと



あなたのいばしょ



こころのほっとチャット

役場窓口業務 延長日

6月2日(火)・9日(火)・16日(火)・23日(火)・30日(火)・7月7日(火) 午後5時15分～7時

マイナンバーカード申請・受取日

6月2日(火)、7月7日(火)

※毎月第1回目の窓口延長日のみ、マイナンバーカードの申請・受取ができます。本人確認書類をお持ちのうえお越しください。(受取は午後6時30分まで)

☎ 住民税務課 住民係 ☎62-9112

6月の納税等

町県民税／保育関係費／住宅使用料
／有線放送使用料

納期限・振替日は6月30日(火)です。

※毎週火曜日は午後7時まで夜間納税窓口を開設しています。ご利用ください。

☎ 住民税務課 収納係 ☎62-9123

「広報ふじみ」を アプリ配信しています

☎ 総務課 広報情報係 ☎62-9321



インストール
はこちら

-消費者見守り情報 No.182-

テレビショッピングでは テレビ広告以外の情報もしっかり確認

☎ 茅野市消費生活センター ☎75-8188
長野県中消費生活センター ☎0263-40-3660
住民税務課 住民係 ☎62-9112

事例

現在契約している事業者を名乗って「利用している光回線を新しくする。通常は数千円かかるが今回は無料だ」と電話が掛かってきた。負担がないならよいと思い申し込んだ。数日後、申込書が送付されてきたが、送付元は契約している事業者ではなく別会社だった。室内工事費として約3万円の記載もある。工事業者から「工事日が明後日に決まった」と連絡があった。契約先や契約内容がはっきりしないので解約したい。(当事者：60歳代)



ひとこと助言

● 光回線の電話勧誘トラブルに関する相談が依然として寄せられています。勧誘された際は、必ず事業者名やサービス名を確認し、連絡先を聞いておきましょう。

● 光回線サービスの電話勧誘の場合、事業者は原則、契約前に書面を交付し、料金や提供の条件を説明する義務があります。事業者に書面の提出を求め、改めて電話で書面の説明を受けたうえで必要な契約か判断しましょう。毎月の支払額やオプションの有無、解約金などについてもよく確認しましょう。

● 必要がなかったり、説明を受けても内容が分からなかったりする場合はきっぱり断りましょう。

● 困ったときは、お住まいの自治体の消費生活センター等にご相談ください(消費者ホットライン 188)。

相談・説明会

相談・説明会名	日 時	会 場	申込・問合せ
こころや身体の健康相談	平日 午前8時30分～午後5時15分	保健センター	☎保健福祉課 保健予防係 ☎62-9134
結婚相談	6月14日(日) 午後1時～5時 6月21日(日)	予約時にご案内	☎富士見町結婚相談所 ☎62-7853
心配ごと相談	6月19日(金) 午前10時～午後3時	地域共生センターふらっと	☎町社会福祉協議会 ☎78-8550
非行・犯罪に関する相談会	6月26日(金) 午前10時～正午	諏訪市公民館3階	☎諏訪地区更生保護サポートセンター ☎55-2786
シルバー人材センター入会説明会	6月17日(水) 午後2時～	富士見事務所	☎シルバー人材センター富士見事務所 ☎62-7766
【要予約】 税務無料相談	6月10日(水) 7月8日(水) 午前10時～正午	下諏訪商工会議所会館2階	☎税理士会事務局 ☎28-6666
【要予約】 出張年金相談	6月3日(水) 7月1日(水) 午前10時～午後3時	役場3階会議室	☎岡谷年金事務所 ☎23-3661
【要予約】 法律相談※	6月12日(金) 午後1時～5時	コミュニティプラザ2階	☎住民税務課 住民係 ☎62-9112(受付開始6月1日)

※法律相談で相談者が利害相反となる場合は受付することができません(弁護士法第25条)

社会福祉協議会の相談

☎地域福祉係 ☎78-8986

●まるまる相談室

生活でのお困りごとを相談ください(時間外緊急対応可)

●成年後見相談

専門的な話からこれから制度を知りたい方まで、お気軽にお問い合わせください

【受付時間】

午前9時～午後5時(平日のみ)

子育てに関する相談

☎子ども課 子ども・家庭相談係 ☎62-9233

【時間】

午前8時30分～午後5時15分(平日のみ)



スポーツスケジュール

日 時	事業名	会場
6月4・11・18・25日(木) 午前10時～	SC サロンげんき塾	町民センター
6月12日(金) 午後7時～	SC すくすくスポーツデー	町民センター
6月10日(水) 7月10日(金) 午後7時～	体育施設利用者会議	町民センター
6月2・9・16・23・30日(火) 午前10時～	SC いきいき健康教室	町民センター
6月2・9・16・23・30日(火) 午前10時～	SC 清泉荘ストレッチ教室	清泉荘
6月3・10・17・24日(水) 午後1時30分～	SC ゆったりストレッチ教室	町民センター
6月26日(金) 午後7時30分～	フリースポーツデー	町民センター
6月7日(日) 午前10時15分 競技開始	第22回富士見高原全国ハケ岳クロスカントリー大会	富士見高原ハケ岳陸上競技場

☎生涯学習課 スポーツ係 ☎62-2400 (FAX)62-6483

SC…「地域スポーツクラブ事業」です

水道指定給水装置工事事業者 休日当番店

月 日	当番店	電話
6月	6日(土) 戸井口建設	65-3213
	7日(日) 三善工業	66-2078
	13日(土) 窪田設備	62-7004
	14日(日) 窪田鉄工設備	62-3253
	20日(土) エンドウ	62-5656
	21日(日) リビングクボタ	62-5391
	27日(土) 富士見設備	62-2421
7月	28日(日) 太陽住設	62-2093
	4日(土) 山本管工事	64-2649
	5日(日) 戸井口建設	65-3213

休日当番医・当番薬局

月 日	当番医	当番薬局
6月	7日(日) 小林医院 ☎64-2043	ウエルシア薬局茅野本町店 ☎82-8220
	14日(日) 高原病院 ☎62-3030	てらさわ薬局 ☎78-7851
	21日(日) 高原病院 ☎62-3030	ヤジマ薬局 ☎72-2342
	28日(日) 高原病院 ☎62-3030	カタクリ薬局 ☎55-2596
7月	5日(日) 小池医院 ☎62-2222	薬局マツモトキヨシ上原店 ☎73-7263

粗大ごみの収集

6月15日(月)	立沢・瀬沢新田・桜ヶ丘
6月22日(月)	乙事・小六・高森・烏帽子・富士見高原ペンション
6月29日(月)	信濃境・池袋・田端・先達・葛窪
7月6日(月)	下鷲木・上鷲木・神代・平岡・机・先能・瀬沢・富士見台

全町対象／ごみ・資源物の収集

事業名	日 時	会場
資源物収集	6月14日(日) 午前9時～11時	役場前駐車場
燃えるごみ 生ごみ分別 収集	毎週月曜日 ※祝日も実施 午前9時～午後0時30分	役場裏駐車場(第2体育館横)
資源物ステーション	6月3日(水) 6月17日(水) 7月1日(水) 午前10時30分～午後0時30分	JAあぐりモール 駐車場南側

ホタル観賞はいかがですか

初夏の訪れとともに、各地でホタルが舞う季節となりました。西伊豆町内でも特に多くのホタルが見られる「仁科川」をご紹介します。

5月下旬から6月中旬にかけての仁科川上流では、数百匹ものホタルが幻想的な光を放ちながら飛び交います。日が落ちて周囲が暗くなるころ、川辺には小さな光がふわりふわりと舞い始めます。仁科川に生息するホタルは、養殖や放流によるものではなく、豊かな自然環境の中で育った天然のホタルです。その美しい光景は、地元の写真愛好家たちにも人気の撮影スポットとなっています。



6月の夜は、川のせせらぎに耳を傾けながら、やさしく揺れるホタルの光に癒やされてみてはいかがでしょう。

☎ まちづくり戦略課 企画調整係 ☎0558-52-1111

広告

広告

「広報ふじみ」、町ホームページの「町民のページ」で有料広告を募集しています。詳しくは、<https://www.town.fujimi.lg.jp/>の町民のページをご覧ください。

広告媒体	単位等	広告料
広報ふじみ	下1段(縦50ミリメートル、横175ミリメートル)	1回 5,000円
町のホームページ(町民のページ)	トップページ(縦60ピクセル、横150ピクセル)	月額 5,000円

- ◆町の人口と世帯数 令和8年5月1日現在(前月比)
住民基本台帳人口 男性 6,869人(+3) 女性 7,040人(-17)
合計 13,909人(-14) 世帯 6,330世帯(+8)
- ◆発行日 令和8年6月1日
- ◆編集・発行 富士見町 総務課
〒399-0292 長野県諏訪郡富士見町落合10777
TEL0266-62-2250(代) FAX0266-62-4481
- ◆ホームページ <https://www.town.fujimi.lg.jp/>
- ◆Eメール fujimi@town.fujimi.lg.jp
- ◆印刷 有限会社富士見印刷

★パソコンやスマートフォンからご利用ください



訂正とお詫び

広報ふじみ5月号(36ページ)でご案内の「住民基本台帳人口/合計」に誤りがありました。右記のとおり訂正し、謹んでお詫び申し上げます。(誤)13,923人 (正)13,923人